

曲靖市基本公共服务实施标准（2023 年版）

2024 年 5 月

目 录

一、幼有所育.....	7
(一) 优孕优生服务.....	7
1. 农村免费孕前优生健康检查.....	7
2. 孕产妇健康服务.....	8
3. 增补叶酸预防神经管缺陷服务.....	9
4. 基本避孕服务.....	9
5. 生育保险.....	11
(二) 儿童健康服务.....	14
6. 预防接种.....	14
7. 儿童健康管理.....	15
(三) 儿童关爱服务.....	17
8. 特殊儿童群体基本生活保障.....	17
9. 困境儿童保障.....	19
10. 农村留守儿童关爱保护.....	21
二、学有所教.....	22
(四) 学前教育助学服务.....	22
11. 学前教育幼儿资助.....	22
(五) 义务教育助学服务.....	23
12. 义务教育阶段免除学杂费.....	23
13. 义务教育免费提供教科书.....	25

14. 义务教育家庭经济困难学生生活补助.....	25
15. 农村义务教育学生营养膳食补助.....	27
(六) 普通高中助学服务.....	29
16. 普通高中国家助学金.....	29
17. 普通高中免学杂费.....	30
(七) 中等职业教育助学服务.....	32
18. 中等职业教育国家助学金.....	32
19. 中等职业教育免除学费.....	33
三、劳有所得.....	35
(八) 就业创业服务.....	35
20. 就业信息服务.....	35
21. 职业介绍、职业指导和创业开业指导.....	36
22. 就业登记与失业登记.....	39
23. 流动人员人事档案管理服务.....	41
24. 就业见习服务.....	51
25. 就业援助.....	54
26. 职业技能培训、鉴定和生活费补贴.....	55
27. “12333”人力资源和社会保障电话服务.....	56
28. 劳动关系协调.....	57
29. 劳动用工保障.....	60
(九) 工伤失业保险服务.....	64
30. 失业保险.....	64

31. 工伤保险.....	65
四、病有所医.....	66
(十) 公共卫生服务.....	66
32. 建立居民健康档案.....	66
33. 健康教育与健康素养促进.....	67
34. 传染病及突发公共卫生事件报告与处理.....	68
35. 卫生监督协管服务.....	70
36. 慢性病患者健康管理.....	71
37. 地方病患者健康管理.....	72
38. 严重精神障碍患者健康管理.....	72
39. 结核病患者健康管理.....	73
40. 艾滋病病毒感染者和病人随访管理.....	75
41. 社区易感染艾滋病高危行为人群干预.....	76
42. 基本药物供应保障服务.....	77
43. 农村适龄妇女宫颈癌和乳腺癌筛查.....	78
44. 食品药品安全保障.....	79
(十一) 医疗保险服务.....	83
45. 职工基本医疗保险.....	83
46. 城乡居民基本医疗保险.....	84
(十二) 计划生育扶助服务.....	86
47. 农村符合条件的计划生育家庭奖励扶助.....	86
48. 计划生育家庭特别扶助.....	87

五、老有所养	89
(十三) 养老助老服务.....	89
49. 老年人健康管理.....	89
50. 老年人福利补贴.....	90
(十四) 养老保险服务.....	97
51. 职工基本养老保险.....	97
52. 城乡居民基本养老保险.....	99
六、住有所居	101
(十五) 公租房服务.....	101
53. 公租房保障.....	101
(十六) 住房改造服务.....	104
54. 城镇棚户区住房改造.....	104
55. 农村危房改造.....	105
七、弱有所扶	108
(十七) 社会救助服务.....	108
56. 最低生活保障.....	108
57. 特困人员救助供养.....	109
58. 医疗救助.....	111
59. 临时救助.....	117
60. 受灾人员救助.....	118
(十八) 公共法律服务.....	119
61. 法律援助.....	119

(十九) 扶残助残服务.....	124
62. 困难残疾人生活补贴和重度残疾人护理补贴.....	124
63. 无业重度残疾人最低生活保障.....	127
64. 残疾人托养服务.....	129
65. 残疾人康复服务.....	130
66. 残疾儿童及青少年教育.....	133
67. 残疾人职业培训和创业就业服务.....	134
68. 残疾人文化体育服务.....	139
69. 残疾人和老年人无障碍环境建设.....	141
八、优军服务保障.....	142
(二十) 优军优抚服务.....	142
70. 优待抚恤.....	142
71. 退役军人安置.....	144
72. 退役军人就业创业服务.....	145
73. 特殊群体集中供养.....	146
九、文体服务保障.....	147
(二十一) 公共文化服务.....	147
74. 公共文化设施免费开放.....	147
75. 送戏曲下乡.....	149
76. 收听广播.....	150
77. 观看电视.....	151
78. 观赏电影.....	152

79. 读书看报.....	153
80. 少数民族文化服务.....	155
(二十二) 公共体育服务.....	157
81. 公共体育场馆开放.....	157
82. 全民健身服务.....	159

一、幼有所育

（一）优孕优生服务

1. 农村免费孕前优生健康检查

服务对象：农村计划怀孕夫妇。

服务内容：免费为农村计划怀孕夫妇每孩次提供 1 次孕前优生健康检查。符合条件的流动人口计划怀孕夫妇，可在现居住地接受该项服务，享受与户籍人口同等待遇。

服务标准：按照《国家免费孕前优生健康检查项目试点工作技术服务规范（试行）》执行。

政策依据：《国家免费孕前优生健康检查项目试点专项资金管理办法（试行）》《国家卫生健康委 财政部 国家中医药局关于做好 2019 年基本公共卫生服务项目工作的通知》（国卫基层发〔2019〕52 号）、《曲靖市医疗卫生领域财政事权和支出责任划分改革实施方案》（曲政办发〔2020〕83 号）。

支出责任：中央、省与各地（州、市、县、区）共同承担支出责任。曲靖市分担省级分担部分的 30%，曲靖分担部分按市与县（区）3：7 比例分担支出责任。宣威市属财政省直管县（市），分担省级分担部分的 15%。

牵头负责单位：市卫生健康委。

服务流程：按照《新划入基本公共卫生服务相关工作规范（2019 年版）》规定及《国家人口计生委关于印发国家免费孕前优生健康检查项目试点工作技术服务规范（试行）的通知》（国

人口发〔2010〕31号)执行。

2. 孕产妇健康服务

服务对象：孕产妇。

服务内容：免费为孕产妇规范提供1次孕早期健康检查、2次孕中期健康检查、2次孕晚期健康检查、1次产后访视和健康指导、产后42天健康检查等服务。

服务标准：按照《国家基本公共卫生服务规范（第三版）》及相应技术方案执行。

政策依据：《中华人民共和国基本医疗卫生与健康促进法》《中国妇女发展纲要（2021—2030年）》《云南妇女发展规划（2021—2030年）》《卫生部 财政部 国家人口计生委关于促进基本公共卫生服务逐步均等化的意见》（卫妇社发〔2009〕70号）、《曲靖市医疗卫生领域财政事权和支出责任划分改革实施方案》（曲政办发〔2020〕83号）。

支出责任：中央、省与各地（州、市、县、区）共同承担支出责任。曲靖市分担省级分担部分的30%，曲靖分担部分按市与县（区）3：7比例分担支出责任。宣威市属财政省直管县（市），分担省级分担部分的15%。

牵头负责单位：市卫生健康委。

服务流程：按照《国家基本公共卫生服务规范（第三版）》执行。

3. 增补叶酸预防神经管缺陷服务

服务对象：农村计划怀孕生育妇女。

服务内容：为准备怀孕的农村生育妇女在孕前3个月至孕早期3个月增补叶酸，并提供健康指导、追踪随访等服务。

服务标准：按照《新划入基本公共卫生服务相关工作规范（2019年版）》执行。

政策依据：《国家卫生健康委员会 财政部 国家中医药管理局关于做好2019年基本公共卫生服务项目工作的通知》（国卫基层发〔2019〕52号）、《曲靖市医疗卫生领域财政事权和支出责任划分改革实施方案》（曲政办发〔2020〕83号）。

支出责任：中央、省与各地（州、市、县、区）共同承担支出责任。曲靖市分担省级分担部分的30%，曲靖分担部分按市与县（区）3：7比例分担支出责任。宣威市属财政省直管县（市），分担省级分担部分的15%。

牵头负责单位：省卫生健康委。

服务流程：按照国家《新划入基本公共卫生服务相关工作规范（2019年版）》规定和《2010年增补叶酸预防神经管缺陷项目管理方案》（卫办妇社发〔2010〕102号）执行。

4. 基本避孕服务

服务对象：育龄夫妇。

服务内容：免费提供基本避孕药具和免费实施基本避孕手术。

免费提供基本避孕药具包括：提供基本口服避孕药和基本注射避孕针之前按技术常规免费提供各项医学检查，即初诊排查服务。

免费实施基本避孕手术包括：放置宫内节育器术及技术常规所规定的各项医学检查；取出宫内节育器术及技术常规所规定的各项医学检查；放置皮下埋植剂术及技术常规所规定的各项医学检查；取出皮下埋植剂术及技术常规所规定的各项医学检查；输卵管绝育术及技术常规所规定的各项医学检查；输卵管吻合术及技术常规所规定的各项医学检查；输精管绝育术及技术常规所规定的各项医学检查；输精管吻合术及技术常规所规定的各项医学检查；按照技术常规为服用避孕药、注射避孕针、放置宫内节育器和放置皮下埋置剂妇女提供免费随访服务。

服务标准：

①免费基本避孕药具：在省级集中采购环节用于购买免费基本避孕药具；在省、市、县、乡各级存储和调拨环节主要用于药具运输、仓储设备购置和维护，仓储场地租用、质量抽查检测、记录等工作；在发放服务环节主要用于服务机构开展咨询指导、初诊排查、提供药具和信息登记等服务。②免费实施基本避孕节育手术和随访服务：免费基本避孕手术结算标准按照省级卫生健康行政部门、财政部门、发展改革部门和物价部门等印发的现行医疗服务价目执行，结算项目内容依据《临床诊疗指南与技术操作规范：计划生育分册》（2017修订版）和《绝经后宫内节育

器取出技术指南》确定。

政策依据：《国家卫生健康委员会 财政部 国家中医药管理局关于做好 2019 年基本公共卫生服务项目工作的通知》（国卫基层发〔2019〕52 号）、《云南省计划生育免费技术服务管理暂行办法》《曲靖市医疗卫生领域财政事权和支出责任划分改革实施方案》（曲政办发〔2020〕83 号）。

支出责任：①基本避孕药具资金由中央和地方财政共同承担。中央、省与各地（州、市、县、区）共同承担支出责任。曲靖市分担省级分担部分的 30%，曲靖分担部分按市与县（区）3：7 比例分担支出责任。宣威市属财政省直管县（市），分担省级分担部分的 15%。

②避孕节育手术及技术常规所规定的各项医学检查经费以及随访服务经费由中央、省、市、县共同承担支出责任。中央、省与各地（州、市、县、区）共同承担支出责任。曲靖市分担省级分担部分的 30%，曲靖分担部分按市与县（区）3：7 比例分担支出责任。宣威市属财政省直管县（市），分担省级分担部分的 15%。

牵头负责单位：市卫生健康委。

服务流程：按照《新划入基本公共卫生服务相关工作规范（2019 年版）》执行。

5. 生育保险

服务对象：国家机关、事业单位、企业、社会团体、个体经

济组织、民办非企业等单位的参保职工、灵活就业人员。

服务内容：

参保缴费：参加曲靖市城镇职工基本医疗保险的在职职工同步参加生育保险，用人单位缴纳职工基本医疗保险的同时缴纳生育保险费。

待遇保障：参加公务员医疗补助的国家机关、事业单位：生育或者计划生育的医疗费、生育营养补助费、法律、法规规定的其他项目。企业、社会团体、个体经济组织、民办非企业参保职工：生育或者计划生育假期的生育津贴、生育或者计划生育的医疗费、生育营养补助费、法律、法规规定的其他项目。灵活就业人员：生育或者计划生育的医疗费。

服务标准：

参保缴费：参加公务员医疗补助的国家机关、事业单位：缴费基数为本单位上年度职工工资总额，缴费比例为 0.5%；企业、社会团体、个体经济组织、民办非企业：缴费基数为上年度单位职工工资总额，按照 10.8%的费率缴纳城镇职工基本医疗保险费（含生育保险费），职工个人不缴纳生育保险费；灵活就业人员：缴费基数为上年度全省全口径城镇单位就业人员平均工资的 60%，按 8.8%的费率缴纳城镇职工基本医疗保险费，不缴纳生育保险费。

待遇标准：

（1）生育或计划生育医疗费结算标准

①顺产 2500 元；②难产（产钳助产或胎头吸引）3000 元；③剖宫产 5000 元；④产前检查 1000 元；⑤妊娠 4 个月以上（含 4 个月）、7 个月以下流产（含人工流产）2000 元；⑥妊娠 4 个月以下流产（含人工流产）600 元；⑦放置宫内节育器（含宫内节育器）450 元；⑧摘取宫内节育器 150 元；⑨皮埋术 200 元；⑩皮埋取除术 150 元；⑪输卵管结扎术 2000 元；⑫输精管结扎术 1000 元；⑬输卵管复通术 2500 元；⑭输精管复通术 2000 元；⑮人工授精或试管婴儿技术 3000 元。职工生育给予 1000 元生育营养补助。生育多胞胎的，每多生育 1 个婴儿，增加 1000 元。职工从怀孕开始到产假结束期间因生育引起的规定并发症的住院费用，按城镇职工医疗保险规定支付，个人负担部分（不含城镇职工医疗保险规定的全自费部分）再由职工基本医疗保险基金补助 70%。

（2）生育津贴结算标准

企业、社会团体、个体经济组织、民办非企业的参保职工生育津贴按以职工所在用人单位上年度职工基本医疗保险月平均缴费基数为基数除以 30 天再乘以规定的假期天数为实际计发数，计算公式为：实际计发数=月平均缴费基数（元）÷30（天）×假期天数

政策依据：《中华人民共和国社会保险法》《云南省人民政府关于印发云南省职工生育保险办法的通知》（云政办发〔2011〕121 号）、《云南省人口与计划生育条例》《曲靖市人民政府办

公室转发云南省人民政府办公厅关于印发云南省职工生育保险办法文件的通知》（曲政办发〔2011〕143号）、《曲靖市医疗保障局 曲靖市财政局 曲靖市人力资源和社会保障局 曲靖市卫生健康委员会 曲靖市税务局关于印发曲靖市生育保险和职工基本医疗保险合并实施方案的通知》（曲医保〔2019〕49号）。

支出责任：用人单位缴纳生育保险费。符合规定的参保人员享受生育保险待遇所需资金从职工基本医疗保险基金（含生育保险基金）中支付。

牵头负责单位：市医疗保障局。

服务流程：生育医疗费用待遇（含产前检查费待遇）、生育营养补助费、计划生育医疗费用待遇可以凭医保电子凭证或社会保障卡在统筹区内定点医疗机构联网直接结算。生育津贴及未联网直接结算的生育医疗费用待遇（含产前检查费待遇）、生育营养补助费、计划生育医疗费用待遇向经办机构窗口或通过线上（微信小程序“云南医保”、云南省医保公共服务网上服务大厅、一部手机“办事通”、云南省政务服务平台）提交申报材料→医保经办机构受理→审核→结算→拨付至单位账户或个人账户→到医保经办机构窗口领取结算单或在线上自助打印结算单。

（二）儿童健康服务

6. 预防接种

服务对象：0~6岁儿童。

服务内容：对适龄儿童按国家免疫规划疫苗免疫程序进行常

规接种。

服务标准：按照《疫苗管理法》《国家基本公共卫生服务规范（第三版）》《预防接种工作规范（2023年版）》《国家免疫规划疫苗儿童免疫程序及说明（2021版）》等法规及相应的技术方案执行。以乡镇（街道）为单位，适龄儿童免疫规划疫苗接种率达到90%以上。

政策依据：《传染病防治法》《基本医疗卫生与健康促进法》《疫苗管理法》《“健康中国2030”规划纲要》《“健康云南2030”规划纲要》《卫生部 财政部 国家人口计生委关于促进基本公共卫生服务逐步均等化的意见》（卫妇社发〔2009〕70号）、《曲靖市医疗卫生领域财政事权和支出责任划分改革实施方案》（曲政办发〔2020〕83号）。

支出责任：中央、省与各地（州、市、县、区）共同承担支出责任。曲靖市分担省级分担部分的30%，曲靖分担部分按市与县（区）3：7比例分担支出责任。宣威市属财政省直管县（市），分担省级分担部分的15%。

牵头负责单位：市卫生健康委。

服务流程：按照《国家基本公共卫生服务规范（第三版）》执行。

7. 儿童健康管理

服务对象：辖区内常住的0~6岁儿童。

服务内容：为辖区内的常住 0~6 岁儿童提供 13 次（出生后 1 周内、满月、3 月龄、6 月龄、8 月龄、12 月龄、18 月龄、24 月龄、30 月龄、3 岁、4 岁、5 岁、6 岁各一次）免费健康检查，具体包括：新生儿访视、新生儿满月健康管理，开展体格检查、生长发育和心理行为发育评估，听力、视力和口腔筛查，进行科学喂养（合理膳食）、生长发育、疾病预防、预防伤害、口腔保健等健康指导；为 0~3 岁儿童提供 6 次（出生后每半年提供一次）免费中医调养服务，向儿童家长教授儿童中医饮食调养、起居活动指导和摩腹捏脊穴位按揉方法。

服务标准：按照《国家基本公共卫生服务规范（第三版）》及相应技术方案执行。

政策依据：《基本医疗卫生与健康促进法》《“健康中国 2030”规划纲要》《“健康云南 2030”规划纲要》《卫生部 财政部 国家人口计生委关于促进基本公共卫生服务逐步均等化的意见》（卫妇社发〔2009〕70 号）、《曲靖市医疗卫生领域财政事权和支出责任划分改革实施方案》（曲政办发〔2020〕83 号）。

支出责任：中央、省与各地（州、市、县、区）共同承担支出责任。曲靖市分担省级分担部分的 30%，曲靖分担部分按市与县（区）3：7 比例分担支出责任。宣威市属财政省直管县（市），分担省级分担部分的 15%。

牵头负责单位：市卫生健康委。

服务流程：按照《国家基本公共卫生服务规范（第三版）》执行。

（三）儿童关爱服务

8. 特殊儿童群体基本生活保障

服务对象：孤儿、艾滋病病毒感染儿童、事实无人抚养儿童。

服务内容：为孤儿、艾滋病病毒感染儿童、事实无人抚养儿童发放基本补贴。

服务标准：省级民政和财政部门按照保障孤儿基本生活不低于当地平均生活水平的原则，合理确定孤儿基本生活标准。市级参照省级确定的孤儿基本生活标准发放孤儿、艾滋病病毒感染儿童、事实无人抚养儿童的基本生活补贴。艾滋病病毒感染儿童基本生活费发放标准参照孤儿基本生活费标准，事实无人抚养儿童基本生活补贴标准按照与当地孤儿保障标准相衔接的原则确定。

政策依据：《国务院关于加强孤儿保障工作的意见》（国办发〔2010〕54号）、《云南省民政厅云南省财政厅关于发放孤儿基本生活费的通知》（云民福〔2011〕5号）、《民政部 财政部关于发放艾滋病病毒感染儿童基本生活费的通知》（民发〔2012〕179号）、民政部等12部门《关于进一步加强事实无人抚养儿童保障工作的意见》（民发〔2019〕62号）、《云南省人民政府办公厅关于加强孤儿保障工作的实施意见》（云政办发〔2011〕99号）、云南省民政厅等13部门《关于进一步加强事实无人抚养儿童保障工作的实施意见》（云民规〔2019〕2号）

及地方相关标准执行、《云南省民政厅 云南省公安厅 云南省财政厅关于进一步做好事实无人抚养儿童保障有关工作的通知》（云民发〔2021〕51号）、《云南省民政厅 云南省财政厅关于提高2023年城乡居民最低生活保障特困人员救助供养孤儿基本生活保障标准的通知》（云民发〔2023〕72号）、《曲靖市民政局曲靖市财政局关于提高2023年城乡居民最低生活保障特困人员救助供养孤儿基本生活保障标准的通知》（曲民〔2023〕90号）。

支出责任：州（市）、县（市、区）人民政府负责，中央、省级财政适当补助。

孤儿等特困儿童基本生活补贴补助标准表

州、市	中央补助标准（元）	省级补助标准（元）	市级补助标准（元）	县（市、区）补助标准（元）
曲靖市	600	散居：620 集中：660	70	散居：50 集中：670
宣威市	600	散居：620 集中：660		散居：120 集中：740
备注：从2023年7月1日开始，全市散居孤儿、感染艾滋病病毒儿童和事实无人抚养儿童补助标准为1340元/月·人，集中供养儿童补助标准为2000元/月·人。				

牵头负责单位：市民政局。

服务流程：按照云南省民政厅等 13 部门《关于进一步加强事实无人抚养儿童保障工作的实施意见》（云民规〔2019〕2 号）及曲靖市民政局等 13 部门关于印发《进一步加强事实无人抚养儿童保障工作的实施意见》的通知（曲民〔2020〕34 号）、《云南省民政厅云南省公安厅云南省财政厅关于进一步做好事实无人抚养儿童保障有关工作的通知》（云民发〔2021〕51 号）执行，主要流程为申请→审核→审批→发放。

9. 困境儿童保障

服务对象：因家庭贫困导致生活、就医、就学等困难的儿童，因自身残疾导致康复、照料、护理和社会融入等困难的儿童，以及因家庭监护缺失或监护不当遭受虐待、遗弃、意外伤害、不法侵害等导致人身安全受到威胁或侵害的儿童。

服务内容：对符合条件的孤儿、艾滋病病毒感染儿童和事实无人抚养儿童按时足额发放基本生活费。引导、组织城乡最低生活保障家庭的残疾儿童和儿童福利机构收养的残疾儿童以及残疾孤儿、纳入特困人员供养范围的残疾儿童，向当地县级残联组织提出康复申请并实施康复救助。推动各地构建县级、乡镇（街道）、村（居）委会三级儿童关爱保护工作网络。对父母没有监护能力且无其他人可以担任监护人或者监护人丧失监护能力且无其他人可以担任监护人的儿童，由民政部门依法监护（兜底监护）。

服务标准：按月统计上报孤儿、艾滋病病毒感染儿童和事实无人抚养儿童基本生活费发放情况；城乡社区建立辖区内困境儿童信息台账，一人一档，村（居）委会儿童主任定期走访；乡镇（街道）至少每半年对孤儿等特困儿童家庭探访巡查一次；探访巡查覆盖面达到 100%；探访巡查内容涵盖孤儿等特困儿童身份审核、生活费发放等内容；建立探访巡查档案。县级民政部门至少每半年对孤儿等特困儿童家庭探访巡查一次；探访巡查覆盖面达 50%以上；探访巡查内容涵盖孤儿等特困儿童身份审核、生活费发放等内容；建立探访巡查档案。

政策依据：《国务院关于加强困境儿童保障工作的意见》（国发〔2016〕36号）、《云南省人民政府关于加强困境儿童保障工作的实施意见》（云政发〔2016〕103号）、《曲靖市人民政府办公室关于进一步做好农村留守儿童和困境儿童工作的通知》（曲政办函〔2017〕58号）、《云南省人民政府关于建立残疾儿童康复救助制度的实施意见》（云政发〔2018〕52号）及地方相关标准执行、《民政部办公厅关于开展孤弃儿童养育情况大排查的通知》（民办函〔2018〕51号）、《民政部关于贯彻落实〈国务院关于加强残疾儿童康复救助制度的意见〉的通知》（民函〔2018〕154号）。

支出责任：州（市）、县（市、区）、乡镇（街道）人民政府负责。

牵头负责单位：市民政局。

服务流程：按照《云南省人民政府关于加强困境儿童保障工作的实施意见》（云政发〔2016〕103号）规定执行，开展排查→分析研判→开展帮扶。

10. 农村留守儿童关爱保护

服务对象：父母双方均跨县域外出务工持续3个月以上，或一方跨县域外出务工持续3个月以上、另一方无监护能力的不满16周岁的农村户籍未成年人。

服务内容：指导乡镇（街道）人民政府、城乡社区村（居）委会加强对父母或受委托监护人的法制、家庭责任教育和监护指导，强化家长作为第一监护人的主体责任意识，确保农村留守儿童得到妥善照顾和有效管护。

服务标准：指导村（居）委会通过实地走访、电话核实等方式对辖区儿童开展排查，无人监护、父母一方外出另一方无监护能力、委托监护人监护能力不足或者履职不到位、失学辍学、残疾患病农村留守儿童和困境儿童每次排查必须100%走访，走访排查情况要记录到儿童福利信息系统。乡镇人民政府（街道办事处）每季度至少要开展一次巡查，重点巡查核实村（居）委会每季度走访排查情况、重点对象定期随访情况、村（居）委会儿童主任履职情况、儿童之家作用发挥情况、系统数据时效性情况等。

政策依据：《国务院关于加强农村留守儿童关爱保护工作的意见》（国发〔2016〕13号）、《云南省人民政府关于加强农村留守儿童关爱保护工作的实施意见》（云政发〔2016〕52号）、

省民政厅等 11 部门《关于进一步健全农村留守儿童和困境儿童关爱服务体系的实施意见》（云民规〔2019〕3 号）及地方相关标准执行、曲靖市民政局等 11 部门关于印发《关于进一步健全农村留守儿童和困境儿童关爱服务体系的实施方案》的通知（曲民〔2020〕43 号）、中共曲靖市委办公室 曲靖市人民政府办公室关于印发《曲靖市农村留守儿童关爱保护三年行动方案（2024—2026 年）》（曲办通〔2023〕97 号）。

支出责任：州（市）、县（市、区）、乡镇（街道）人民政府负责。

牵头负责单位：市民政局。

服务流程：摸底排查→建立信息台账（一人一档）→信息录入全国儿童福利信息系统→分类提供关爱服务。

二、学有所教

（四）学前教育助学服务

11. 学前教育幼儿资助

服务对象：县级以上教育行政部门审批设立的公办幼儿园和普惠性民办幼儿园在园家庭经济困难儿童、孤儿和残疾儿童。

服务内容：生活费补助。

服务标准：学前教育资助标准为每生每年 300 元。

政策依据：《财政部 教育部关于建立学前教育资助制度的意见》（财教〔2011〕410 号）、《云南省教育厅 云南省财政

厅关于印发云南省学前教育家庭经济困难儿童资助实施意见等3个试行文件的通知》（云教基〔2012〕45号）、《云南省教育厅等四部门关于印发建档立卡贫困户学生精准资助实施方案和普通高中建档立卡贫困户家庭经济困难学生生活费补助实施方案的通知》（云教贷〔2017〕17号）。

支出责任：按照《云南省人民政府办公厅关于印发云南省教育领域财政事权和支出责任划分改革和实施方案的通知》（云政办发〔2020〕7号）执行。现阶段按照“地方先行、中央奖补”的原则，所需经费由省财政与州（市）财政分四档按照比例分担。曲靖市按照第二档分担，省级分担70%；按照《曲靖市教育领域财政事权和支出责任划分改革实施方案》（曲政办发〔2020〕45号），曲靖分担部分按市与县（区）3：7比例分担支出责任；宣威市属财政省直管县（市），按照第三档分担，省级分担85%；省财政统筹中央资金对各州（市）予以补助。

牵头负责单位：市教育体育局、市财政局。

服务流程：学校认定家庭经济困难幼儿→发放资助资金。

（五）义务教育助学服务

12. 义务教育阶段免除学杂费

服务对象：义务教育学生。

服务内容：免除城乡义务教育阶段学生学杂费，对城乡义务教育学校（含民办学校）给予公用经费补助。

服务标准：义务教育阶段生均公用经费基准定额为小学每生每年 720 元，初中每生每年 940 元；寄宿制学校公用经费按寄宿生数年生均增加 300 元；农村地区不足 100 人的规模较小学校按 100 人核定公用经费；特殊教育学校和随班就读残疾学生按每生每年 6000 元标准补助公用经费。

政策依据：《国务院关于进一步完善城乡义务教育经费保障机制的通知》（国发〔2015〕67 号）、《云南省人民政府关于进一步完善城乡义务教育经费保障机制的通知》（云政发〔2016〕74 号）、《财政部教育部关于下达 2023 年城乡义务教育补助经费预算的通知》（财教〔2023〕64 号）。

支出责任：按照《云南省人民政府办公厅关于印发云南省教育领域财政事权和支出责任划分改革和实施方案的通知》（云政办发〔2020〕7 号）执行。中央分担 80%、地方分担 20%。地方分担资金由省财政与州（市）财政分四档按照比例分担，曲靖市属于第二档，省级分担 70%；按照《曲靖市教育领域财政事权和支出责任划分改革实施方案》（曲政办发〔2020〕45 号），曲靖分担部分按市与县（区）3：7 比例分担支出责任；宣威属于财政省直管县（市），按照第三档比例分担，省级分担 85%。

牵头负责单位：市教育体育局。

服务流程：统计改善计划政策的实际在校学生→测算下达资金到学校→各学校确保资金全部用于学生营养改善。

13. 义务教育免费提供教科书

服务对象：义务教育学生。

服务内容：免费为义务教育阶段学生提供国家规定课程教科书。免费为小学一年级学生提供正版学生字典。免费提供地方课程教科书。

服务标准：按照国家规定课程教科书补助标准，小学每生每年 105 元、初中每生每年 180 元；小学一年级学生字典 14 元/人。

政策依据：《国务院关于进一步完善城乡义务教育经费保障机制的通知》（国发〔2015〕67号）、《财政部 教育部关于印发城乡义务教育补助经费管理办法的通知》（财教〔2021〕56号）、《云南省人民政府关于进一步完善城乡义务教育经费保障机制的通知》（云政发〔2016〕74号）。

支出责任：国家规定课程教科书和为小学一年级新生提供正版学生字典所需经费由中央财政全额承担，地方课程教科书经费由省级财政全额承担。

牵头负责单位：市教育体育局。

服务流程：采购全省义务教育免费教科书→发放免费教科书→统计验收，确保实现“课前到书，人手一册”。

14. 义务教育家庭经济困难学生生活补助

服务对象：曲靖在籍在校义务教育阶段家庭经济困难学生。寄宿制学生：农村脱贫家庭学生、家庭经济困难残疾学生、农村

低保家庭学生、农村特困救助供养学生等家庭经济困难学生，以及依据《云南省教育厅等六部门关于印发云南省家庭经济困难学生认定办法的通知》要求认定的非四类家庭经济困难学生；非寄宿制学生：农村脱贫家庭学生、家庭经济困难残疾学生、农村低保家庭学生、农村特困救助供养学生等家庭经济困难学生。

服务内容：对义务教育阶段家庭经济困难学生提供生活补助。

服务标准：对寄宿学生，小学每生每年 1000 元，初中每生每年 1250 元；对非寄宿学生，小学每生每年 500 元，初中每生每年 625 元。特殊教育学生资助按学段执行此标准。对 8 个人口较少民族（景颇族、布朗族、普米族、阿昌族、怒族、基诺族、德昂族、独龙族）义务教育阶段家庭经济困难学生，在落实好家庭经济困难学生生活费补助政策的基础上，再按照每生每年 250 元标准给予补助。

政策依据：《国务院关于进一步完善城乡义务教育经费保障机制的通知》（国发〔2015〕67号）、《财政部 教育部关于印发城乡义务教育补助经费管理办法的通知》（财教〔2021〕56号）、《云南省人民政府关于进一步完善城乡义务教育经费保障机制的通知》（云政发〔2016〕74号）、《云南省城乡义务教育阶段家庭经济困难学生生活补助资金管理暂行办法的通知》（云财规〔2021〕6号）、《曲靖市财政局 曲靖市教育体育局关于印

发<曲靖市城乡义务教育阶段家庭经济困难学生生活补助实施细则>的通知》（曲财教〔2021〕100号）。

支出责任：按照《云南省人民政府办公厅关于印发云南省教育领域财政事权和支出责任划分改革和实施方案的通知》（云政办发〔2020〕7号）执行。所需经费由中央财政与地方财政按照5:5分担，其中，地方分担资金由省财政与州、市财政分四档按照比例分担。曲靖市按照第二档分担，省级分担70%；宣威市属财政省直管县（市），按照第三档分担，省级分担85%。按照《曲靖市教育领域财政事权和支出责任划分改革实施方案》（曲政办发〔2020〕45号），曲靖分担部分按市与县（区）3:7比例分担支出责任。

牵头负责单位：市教育体育局、市财政局。

服务流程：学生个人提出申请→学校审核认定受助学生→发放资助资金。

15. 农村义务教育学生营养膳食补助

服务对象：国家计划地区（宣威市、会泽县、罗平县、师宗县）、地方计划地区（麒麟区、陆良县、富源县、马龙区、沾益区、经开区）农村义务教育阶段学生（不含县城所在地学校的学生）。

服务内容：为农村义务教育学生营养改善计划实施地区（不含县城所在地）学生提供营养膳食补助。

服务标准：每生每天 5 元，每年按照学生实际就餐天数（不超 200 天），确定补助金额。

政策依据：《国务院办公厅关于实施农村义务教育学生营养改善计划的意见》（国办发〔2011〕54 号）、《云南省人民政府办公厅关于农村义务教育学生营养改善计划的实施意见》（云政办发〔2012〕25 号）、《财政部 教育部关于深入实施农村义务教育学生营养改善计划的通知》（财教〔2021〕174 号）、《云南省财政厅 云南省教育厅关于深入实施农村义务教育营养改善计划的通知》（云财教〔2021〕364 号）、《教育部等七部门关于印发〈农村义务教育学生营养改善计划实施办法〉的通知》（教财〔2022〕2 号）、《曲靖市教育体育局等六部门转发关于印发农村义务教育学生营养改善计划实施办法的通知》。

支出责任：按照《云南省人民政府办公厅关于印发云南省教育领域财政事权和支出责任划分改革实施方案的通知》（云政办〔2020〕7 号）执行。国家试点县宣威、会泽、师宗、罗平，所需经费由中央财政承担支出责任；地方试点县麒麟、马龙（开发区）、沾益、富源、陆良由省财政与曲靖市按 7：3 共同分担。省财政统筹中央财政营养膳食补助生均定额奖补资金对地方试点县予以奖补。按照《曲靖市教育领域财政事权和支出责任划分改革实施方案》（曲政办发〔2020〕45 号），曲靖分担部分按市与县（区）3：7 比例分担支出责任。

牵头负责单位：市教育体育局、市发改委、市财政局、市农

业农村局、市卫健委、市监管局。

服务流程：统计改善计划政策的实际在校学生→测算下达资金到学校→各学校确保资金全部用于学生营养改善。

（六）普通高中助学服务

16. 普通高中国家助学金

服务对象：具有正式注册学籍的普通高中在校家庭经济困难学生。原则上就读于全日制学校的“三类”（①农村易返贫致贫人口，②脱贫不稳定人口，③因病因灾因意外事故等刚性支出较大或收入大幅缩减导致基本生活严重困难人口）农村低收入家庭学生，应根据其所在学段，给予普通高中教育的最高档次国家助学金资助。

服务内容：为普通高中在校生中的家庭经济困难学生提供国家助学金。

服务标准：平均每生每年 2000 元，划分为两档，一档每生每年 2500 元，二档每生每年 1500 元。

政策依据：《财政部 教育部 人力资源社会保障部 退役军人部 中央军委国防动员部关于印发〈学生资助资金管理办法〉的通知》（财教〔2021〕310号）、《云南省财政厅 云南省教育厅 云南省人力资源和社会保障厅 云南省退役军人事务厅 云南省军区动员局关于印发〈云南省学生资助资金管理实施办法〉的通知》（云财规〔2022〕2号）、《曲靖市财政局 曲靖市教

育体育局 曲靖市人力资源和社会保障局 曲靖市退役军人事务局 曲靖军分区动员处关于印发《曲靖市学生资助资金管理实施办法》的通知》（曲财教〔2022〕20号）。

支出责任：按照《云南省人民政府办公厅关于印发〈云南省教育领域财政事权和支出责任划分改革和实施方案〉的通知》（云政办发〔2020〕7号）执行。中央承担80%、地方承担20%。地方承担资金由省财政与州（市）财政分四档按照比例分担，曲靖市按照第二档分担，省级分担70%；按照《曲靖市教育领域财政事权和支出责任划分改革实施方案》（曲政办发〔2020〕45号），曲靖分担部分按市与县（区）3：7比例分担支出责任；宣威市属财政省直管县（市），按照第三档分担，省级分担85%。

牵头负责单位：市教育体育局、市财政局。

服务流程：学生个人提出申请→学校审核认定受助学生→发放资助资金。

17. 普通高中免学杂费

服务对象：具有正式学籍的普通高中原建档立卡等家庭经济困难学生（含非建档立卡的家庭经济困难残疾学生、农村低保家庭学生、农村特困救助供养学生）。

服务内容：免除符合条件的普通高中家庭经济困难学生学杂费。

服务标准：从2016年秋季学期起，免除我省公办普通高中原建档立卡家庭经济困难学生（含非建档立卡的家庭经济困难残

疾学生、农村低保家庭学生、农村特困救助供养学生）学杂费，按照各级人民政府及其价格、财政主管部门批准的公办学校学杂费标准执行（不含住宿费）。对在经教育部门依法批准的民办学校就学的符合免学杂费政策条件的学生，按照当地同类型公办学校标准给予补助。民办学校经批准的学杂费标准高于补助的部分，学校可以按规定继续向学生收取。

政策依据：《财政部 教育部 人力资源社会保障部 退役军人部 中央军委国防动员部关于印发〈学生资助资金管理办法〉的通知》（财教〔2021〕310号）、《云南省财政厅 云南省教育厅 云南省人力资源和社会保障厅 云南省退役军人事务厅 云南省军区动员局关于印发〈云南省学生资助资金管理实施办法〉的通知》（云财规〔2022〕2号）、《曲靖市财政局 曲靖市教育体育局 曲靖市人力资源和社会保障局 曲靖市退役军人事务局 曲靖军分区动员处关于印发〈曲靖市学生资助资金管理实施办法〉的通知》（曲财教〔2022〕20号）。

支出责任：按照《云南省人民政府办公厅关于印发〈云南省教育领域财政事权和支出责任划分改革和实施方案〉的通知》（云政办发〔2020〕7号）执行。中央承担80%、地方承担20%。地方承担资金由省财政与州（市）财政分四档按照比例分担，曲靖市按照第二档分担，省级分担70%，曲靖分担部分按市与县（区）3：7比例分担支出责任；宣威市属财政省直管县（市），按照第三档分担，省级分担85%。

牵头负责单位：市教育体育局、市财政局。

服务流程：学生个人提出申请→学校审核认定受助学生→学校落实相应资金政策。

（七）中等职业教育助学服务

18. 中等职业教育国家助学金

服务对象：中等职业学校全日制学历教育正式学籍一、二年级在校涉农专业学生和非涉农专业家庭经济困难学生。六盘山区等 11 个连片特困地区和西藏、四省涉藏地区、新疆南疆四地州等中等职业学校农村学生（不含县城）以及户籍在上述地区的农村学生（不含县城）全部纳入享受国家助学金范围。曲靖连片特困地区：会泽县、宣威市、师宗县、罗平县。非涉农专业家庭经济困难学生，按除涉农专业学生和连片特困地区农村学生外的 20% 确定。

服务内容：为符合条件的中等职业教育在校生提供国家助学金。

服务标准：每生每年 2000 元。

政策依据：《财政部 教育部 人力资源社会保障部 退役军人部 中央军委国防动员部关于印发〈学生资助资金管理办法〉的通知》（财教〔2021〕310号）、《云南省财政厅 云南省教育厅 云南省人力资源和社会保障厅 云南省退役军人事务厅 云南省军区动员局关于印发〈云南省学生资助资金管理实施办法〉

的通知》（云财规〔2022〕2号）、《曲靖市财政局 曲靖市教育体育局 曲靖市人力资源和社会保障局 曲靖市退役军人事务局 曲靖军分区动员处关于印发〈曲靖市学生资助资金管理实施办法〉的通知》（曲财教〔2022〕20号）。

支出责任：按照《云南省人民政府办公厅关于印发〈云南省教育领域财政事权和支出责任划分改革和实施方案〉的通知》（云政办发〔2020〕7号）执行。中央承担80%、地方承担20%，地方承担资金由省财政与州（市）财政分四档按照比例分担。市按照第二档分担，省级分担70%；按照《曲靖市教育领域财政事权和支出责任划分改革实施方案》（曲政办发〔2020〕45号），曲靖分担部分按市与县（区）3：7比例分担支出责任；宣威市属财政省直管县（市），按照第三档分担，省级分担85%。

牵头负责单位：市教育体育局、市人力资源和社会保障局、市财政局。

服务流程：学生个人提出申请→学校审核认定受助学生→学校落实相应资金政策。

19. 中等职业教育免除学费

服务对象：中等职业学校全日制学历教育正式学籍一、二、三年级在校生中所有农村（含县镇）学生、城市涉农专业学生和家庭经济困难学生，民族地区学校就读学生和戏曲表演专业学生（其他艺术类相关表演专业学生除外）。城市非涉农专业家庭经济困难学生按照在校非涉农专业城市学生的15%确定。

服务内容：免除符合条件的中等职业教育在校生学费。

服务标准：学费标准低于每生每学年 2000 元的免除全部学费，学费标准高于每生每学年 2000 元的免除 2000 元，高出部分由学生家庭负责承担。戏曲表演专业每生每年 6000 元，高出部分由学生家庭负责承担。

政策依据：《财政部 教育部 人力资源社会保障部 退役军人部 中央军委国防动员部关于印发〈学生资助资金管理办法〉的通知》（财教〔2021〕310号）、《云南省财政厅 云南省教育厅 云南省人力资源和社会保障厅 云南省退役军人事务厅 云南省军区动员局关于印发〈云南省学生资助资金管理实施办法〉的通知》（云财规〔2022〕2号）、《曲靖市财政局 曲靖市教育体育局 曲靖市人力资源和社会保障局 曲靖市退役军人事务局 曲靖军分区动员处关于印发〈曲靖市学生资助资金管理实施办法〉的通知》（曲财教〔2022〕20号）。

支出责任：按照《云南省人民政府办公厅关于印发〈云南省教育领域财政事权和支出责任划分改革和实施方案〉的通知》（云政办发〔2020〕7号）执行。中央承担 80%、地方承担 20%。地方承担资金由省财政与州（市）财政分四档按照比例分担，曲靖市按照第二档分担，省级分担 70%；按照《曲靖市教育领域财政事权和支出责任划分改革实施方案》（曲政办发〔2020〕45号），曲靖分担部分按市与县（区）3：7比例分担支出责任；宣威市属财政省直管县（市），按照第三档分担，省级分担 85%。

牵头负责单位：市教育体育局、市人力资源和社会保障局、市财政局。

服务流程：学生个人提出申请→学校审核认定受助学生→学校落实相应资金政策。

三、劳有所得

（八）就业创业服务

20. 就业信息服务

服务对象：有就业创业需求的劳动年龄人口。

服务内容：提供就业创业和劳动用工政策法规咨询；发布人力资源供求、市场工资价位、职业培训、见习岗位等信息。

服务标准：按照《公共就业服务总则》（GB/T 33527-2017）《人力资源社会保障部 国家发展改革委 财政部关于推进全方位公共就业服务的指导意见》（人社部发〔2018〕77号）等公共就业服务标准和文件要求执行。

政策依据：《中华人民共和国就业促进法》《就业服务与就业管理规定》（中华人民共和国人力资源和社会保障部令第38号）、《人力资源社会保障部 国家发展改革委 财政部关于推进全方位公共就业服务的指导意见》（人社部发〔2018〕77号）、《云南省人民政府关于印发〈云南省贯彻中华人民共和国就业促进法实施办法〉的通知》（云政发〔2008〕233号）、《云南省人力资源和社会保障厅关于印发〈云南省就业创业证管理办法〉的通知》（云人社发〔2015〕61号）、《云南省人力资源和社

会保障厅关于进一步规范就业失业登记管理服务工作的通知》（云人社发〔2016〕170号）。

支出责任：市、县（市、区）政府分级负责。

牵头负责单位：市人力资源和社会保障局。

服务流程：了解需求→求职指导→记载信息→有针对性地为其推荐岗位信息→开展一般性的职业指导。

21. 职业介绍、职业指导和创业开业指导

21.1 职业介绍、职业指导

服务对象：有就业创业需求的劳动年龄人口。

服务内容：为有求职需求的劳动者提供求职登记、岗位推荐、招聘会等服务。

服务标准：按照《公共就业服务总则》（GB/T 33527-2017）、《职业指导服务规范》（GB/T 33554-2017）、《高校毕业生就业指导服务规范》（GB/T 33667-2017）、《职业介绍服务规范》（GB/T 33535-2017）、《现场招聘会服务规范》（GB/T 30662-2014）、《人力资源社会保障部 国家发展改革委 财政部关于推进全方位公共就业服务的指导意见》（人社部发〔2018〕77号）等公共就业服务标准和文件要求执行。

政策依据：《中华人民共和国就业促进法》《就业服务与就业管理规定》（中华人民共和国人力资源和社会保障部令第38号）、《人力资源社会保障部 国家发展改革委 财政部关于推进全方位公共就业服务的指导意见》（人社部发〔2018〕77号）、

《云南省人民政府关于印发<云南省贯彻中华人民共和国就业促进法实施办法>的通知》（云政发〔2008〕233号）、《云南省人力资源和社会保障厅关于印发<云南省就业创业证管理办法>的通知》（云人社发〔2015〕61号）、《云南省人力资源和社会保障厅关于进一步规范就业失业登记管理服务工作的通知》（云人社发〔2016〕170号）、《曲靖市人民政府关于进一步做好当前和今后一段时期就业创业工作的实施意见》（曲政发〔2018〕16号）、《云南省进一步稳就业促发展惠民生20条措施》（云政办发〔2023〕28号）、《曲靖市人民政府办公室关于印发曲靖市进一步稳就业促发展惠民生23条措施的通知》（曲政办发〔2023〕67号）。

支出责任：市、县（市、区）政府分级负责。

牵头负责单位：市人力资源和社会保障局。

服务流程：了解需求→求职指导→记载信息→有针对性地为
其推荐岗位信息→开展一般性的职业指导。

21.2 创业服务（创业开业指导）

服务对象：我市脱贫家庭子女、脱贫劳动力、城乡未继续升学初高中毕业生（以下简称“两后生”）、各类职业院校（含技工院校，下同）学生、高校学生、离校2年内未就业高校毕业生、农村转移就业劳动者、灵活就业人员、返乡入乡创业人员、乡村创业致富带头人、下岗失业人员、转岗职工、小微企业主、个体工商户、就业困难人员（含残疾人）、退役军人、即将刑满释放

人员中有创业意愿和培训需求的上述 17 类人员，可开展创业培训。

服务内容：组织有创业意愿的服务对象开展创业基础能力培训，从充分准备创业具备条件、企业注册前的风险评估与处置、企业的前期市场调研与分析、企业注册选址及商品管理促销活动、公司人员管理、企业的财务管理等方面向服务对象提供创业开业指导。

服务标准：按照国家创业培训相关政策规定执行，向符合规定的扶持对象提供创业培训并给予培训补贴，通过开展创业培训，指导服务对象创业开业。

政策依据：《人力资源社会保障部办公厅关于进一步推进创业培训工作的指导意见》（人社厅发〔2018〕197号）、《人力资源社会保障部关于实施职业技能提升行动创业培训“马兰花计划”的通知》（人社部函〔2020〕109号）、《云南省财政厅 云南省人力资源和社会保障厅关于印发〈云南省就业补助资金管理办法〉的通知》（云财规〔2018〕2号）、《云南省人力资源和社会保障厅关于实施职业技能提升行动创业培训“马兰花计划”的通知》《云南省职业技能提升行动资金管理办法》（云财规〔2019〕3号）、《云南省人力资源和社会保障厅 云南省财政厅关于发布云南省 2021 年度职业技能培训创业培训补贴标准目录的通知》（云人社通〔2021〕22号）、《曲靖市人民政府关于进一步做好当前和今后一段时期就业创业工作的实施意见》

（曲政发〔2018〕16号）。

支出责任：市、县（市、区）政府分级负责。创业培训补贴资金从就业补助资金或职业技能提升行动专账资金中合理统筹安排。开展职业技能提升行动期间，优先使用职业技能提升行动专账资金。

牵头负责单位：市人力资源和社会保障局。

服务流程：了解需求→求职指导→记载信息→有针对性地为其推荐岗位信息→开展一般性的职业指导。

22. 就业登记与失业登记

服务对象：劳动年龄内的劳动者。

服务内容：为实现就业的劳动者提供就业登记服务。为劳动年龄内、有劳动能力、有就业要求、处于无业状态的城乡劳动者提供失业登记服务。

服务标准：按照《公共就业服务总则》（GB/T 33527-2017）、《就业登记管理服务规范》（GB/T 33532-2017）、《失业登记管理服务规范》（GB/T 33534-2017）、《人力资源社会保障部 国家发展改革委 财政部关于推进全方位公共就业服务的指导意见》（人社部发〔2018〕77号）等公共就业服务标准和文件要求执行。

政策依据：《中华人民共和国就业促进法》《就业服务与就业管理规定》（中华人民共和国人力资源和社会保障部令第38号）、《人力资源社会保障部 国家发展改革委 财政部关于推进

全方位公共就业服务的指导意见》（人社部发〔2018〕77号）、《人力资源社会保障部办公厅关于进一步做好失业登记工作强化失业人员就业服务的通知》（人社厅发〔2020〕3号）、《人力资源社会保障部办公厅关于进一步做好失业登记服务管理工作的通知》（人社厅发〔2020〕79号）、《云南省人民政府关于印发云南省贯彻中华人民共和国就业促进法实施办法的通知》（云政发〔2008〕233号）、《云南省人力资源和社会保障厅关于印发云南省就业创业证管理办法的通知》（云人社发〔2015〕61号）、《云南省人力资源和社会保障厅关于进一步规范就业失业登记管理服务工作的通知》（云人社发〔2016〕170号）、《云南省人力资源和社会保障厅办公室关于转发<人力资源社会保障部办公厅关于进一步做好失业登记服务管理工作的通知>的通知》（云人社办通〔2020〕6号）、《云南省人力资源和社会保障厅办公室关于转发人力资源社会保障部办公厅关于进一步做好失业登记工作强化失业人员就业服务文件的通知》（云人社办通〔2020〕29号）。

支出责任：市、县（市、区）政府分级负责。

牵头负责单位：市人力资源和社会保障局。

服务流程：

就业登记服务流程：1.审核用人单位和被录用人员的资质；2.用人单位填写《用人单位人员就业（录用）登记表》《就业录用登记表》《录用通知书》《职业介绍成功登记表》；3.审核签

章。

失业登记服务流程：1.与用人单位解除（终止）劳动合同的劳动者提供与用人单位解除（终止）劳动合同的文件复印件、本人身份证原件，2寸照片一张；应届毕业生提供本人《毕业证》复印件，本人身份证原件，2寸照片一张；2.审核办理。

23. 流动人员人事档案管理服务

服务对象：非公有制企业和社会组织聘用人员，辞职辞退、取消录（聘）用或开除的机关事业单位工作人员，与企事业单位解除或终止劳动（聘用）关系人员，未就业的高校毕业生及中专毕业生，自费出国留学及其他因私出国（境）人员、外国企业常驻代表机构的中方雇员，自由职业或灵活就业人员，其他实行社会管理人员。

服务内容：提供流动人员人事档案的接收和转递，档案材料的收集、鉴别和归档，档案的整理和保管，为符合相关规定的单位提供档案查（借）阅服务；依据档案记载出具存档、经历、亲属关系等相关证明；为相关单位提供入党、参军、录用、出国（境）等政审（考察）服务；党员组织关系的转接服务。

服务标准：按照《流动人员人事档案管理服务规定》（人社部发〔2021〕112号）、《流动人员人事档案管理服务规范》（GB/T 32623-2016）、《中共中央组织部 人力资源社会保障部等五部门关于进一步加强流动人员人事档案管理服务工作的通知》（人社部发〔2014〕90号）、《人力资源社会保障部办公厅关于简

化优化流动人员人事档案管理服务的通知》（人社厅发〔2016〕75号）、《人力资源社会保障部办公厅关于加快推进流动人员人事档案信息化建设的指导意见》（人社厅发〔2018〕102号）、《流动人员人事档案管理服务规范》（GB/T 32623-2016）等文件和国家标准要求执行。

政策依据：《流动人员人事档案管理服务规定》（人社部发〔2021〕112号）、《云南省人才流动管理规定》（1999年8月27日云南省人民政府令第85号）、《云南省关于严肃干部人事工作纪律的意见》（云人〔2001〕124号）《GBT32623-2016 流动人员人事档案管理服务规范》《人力资源市场暂行条例》（国令号第700号）、《中共中央组织部 人力资源社会保障部等五部门关于进一步加强流动人员人事档案管理服务工作的通知》（人社部发〔2014〕90号）、《云南省人力资源社会保障厅关于进一步做好应届高校毕业生人事档案管理服务工作的通知》（云人社发〔2015〕131号）。

支出责任：国务院有关部门所属人才中介服务机构开展流动人员人事档案管理服务所需经费由中央财政予以补助，其余由省、州（市）、县（市、区）政府分级负责。

牵头负责单位：市人力资源社会保障局。

服务流程：

1. 流动人员人事档案的接收工作流程

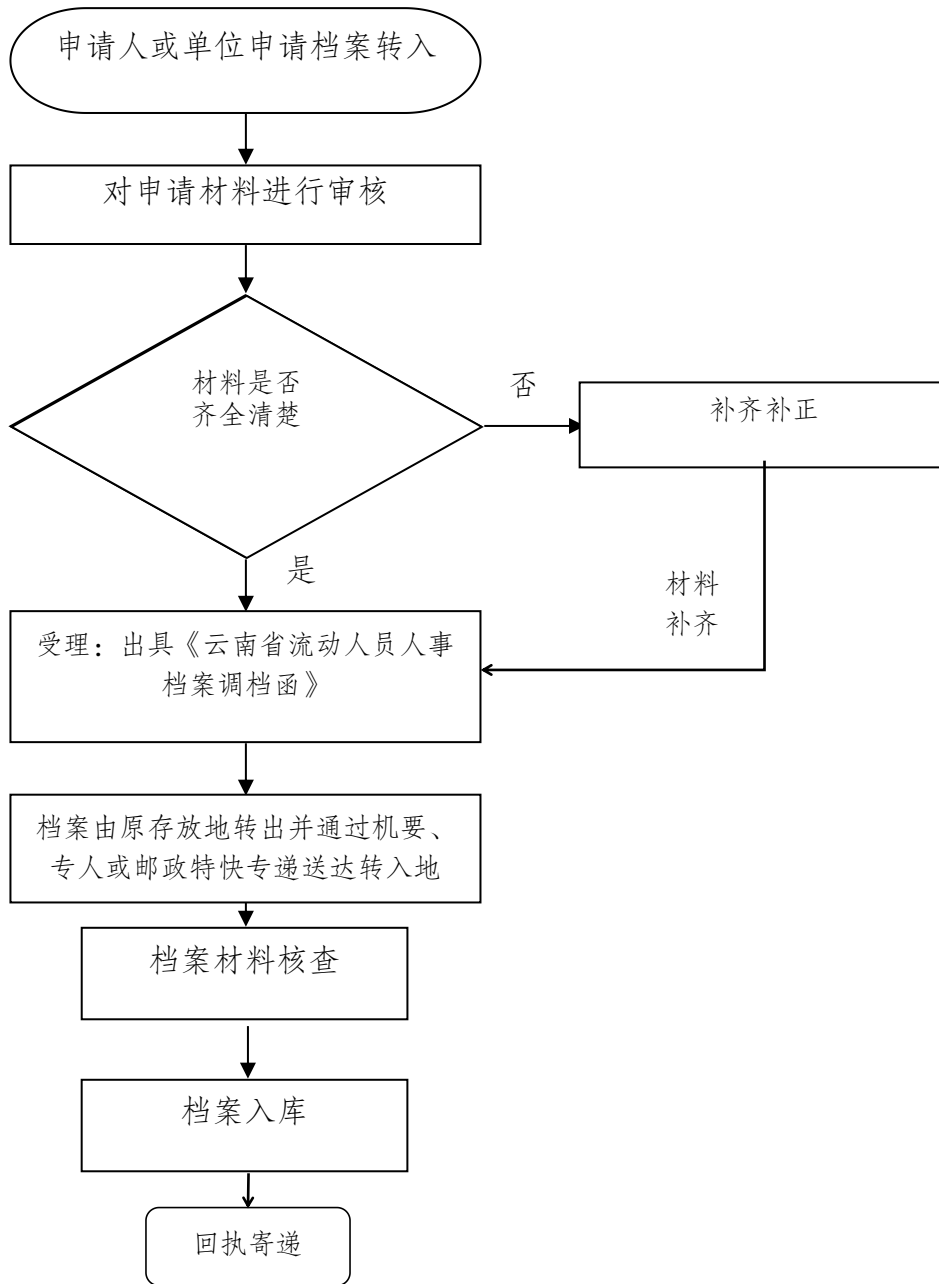

2.流动人员人事档案的转出工作流程

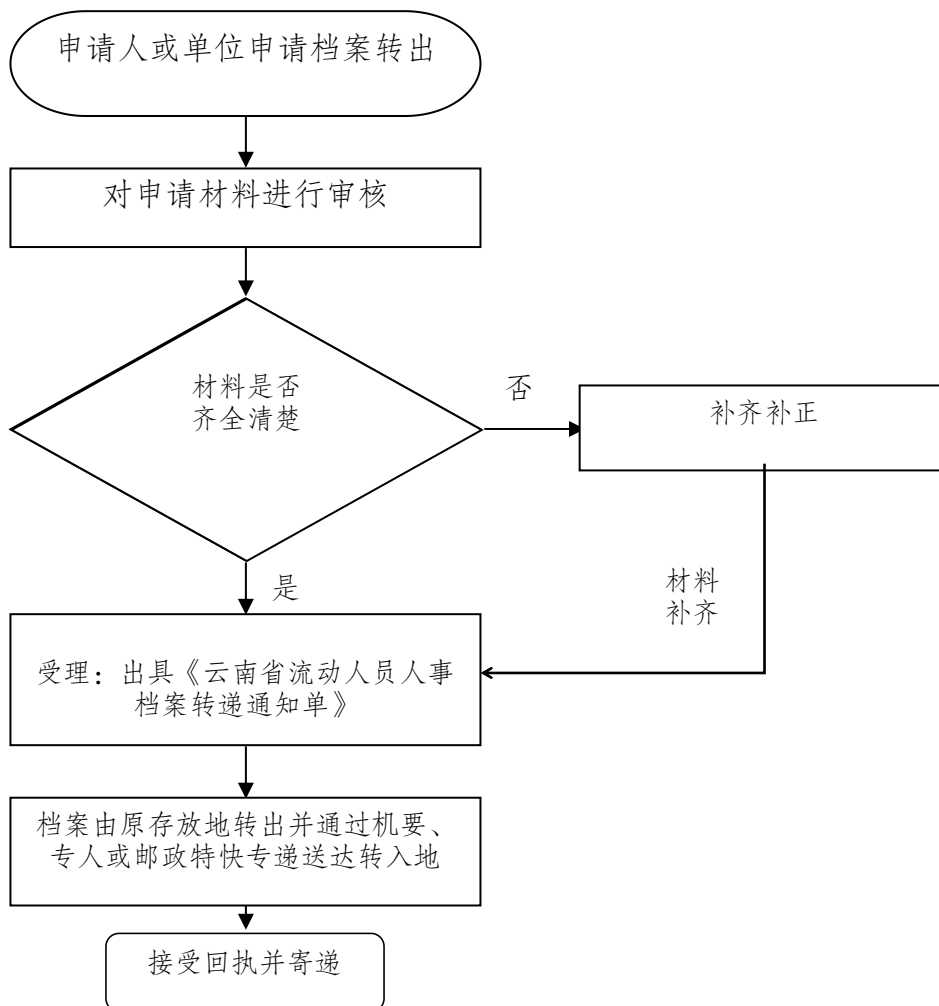

3. 档案材料归档工作流程

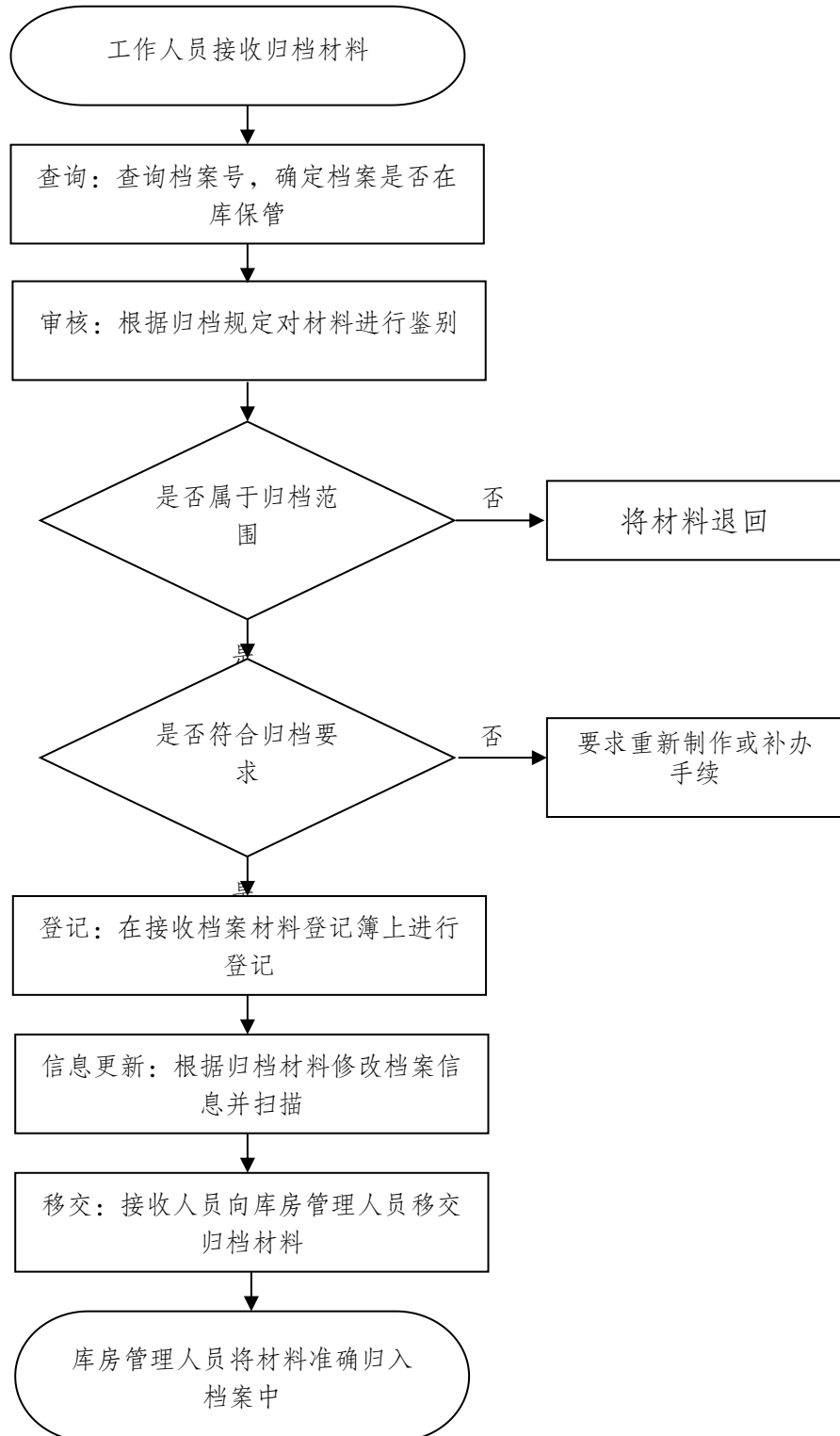

4. 档案整理工作流程

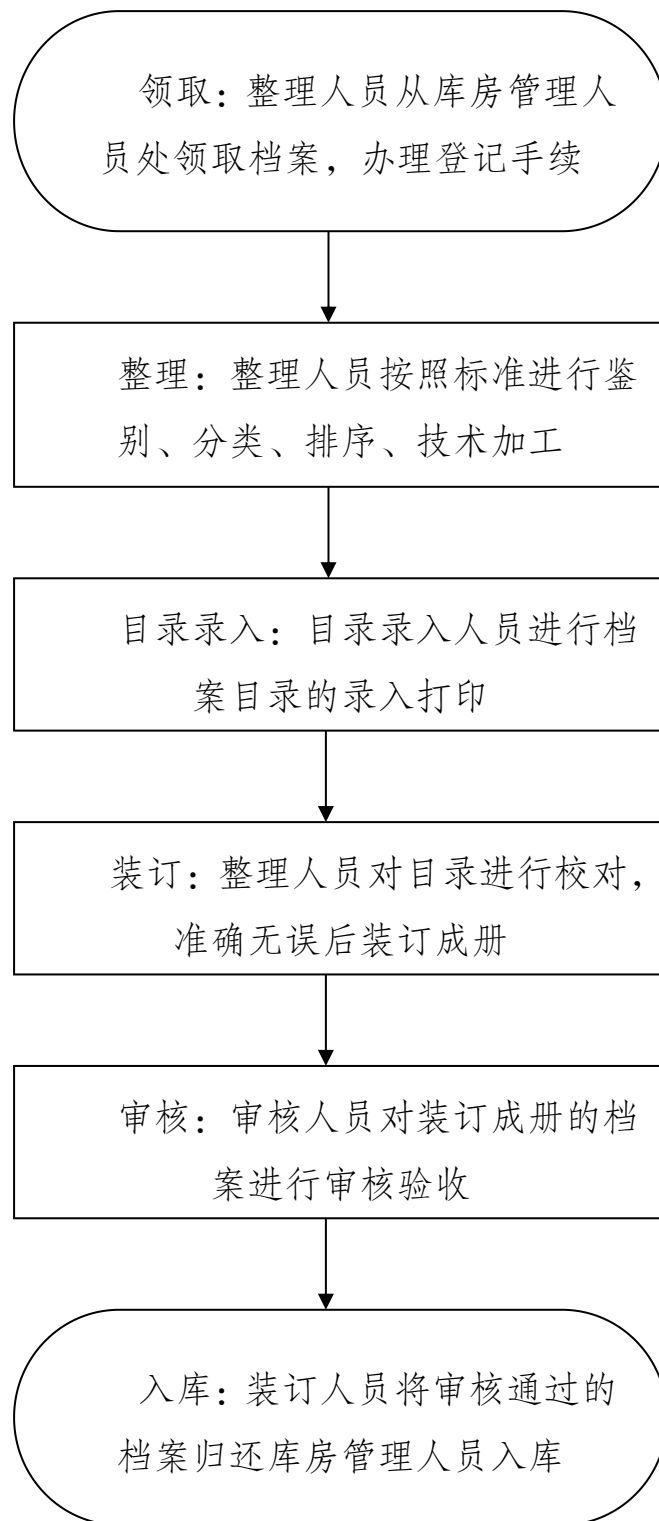

5. 档案数字化加工工作流程图

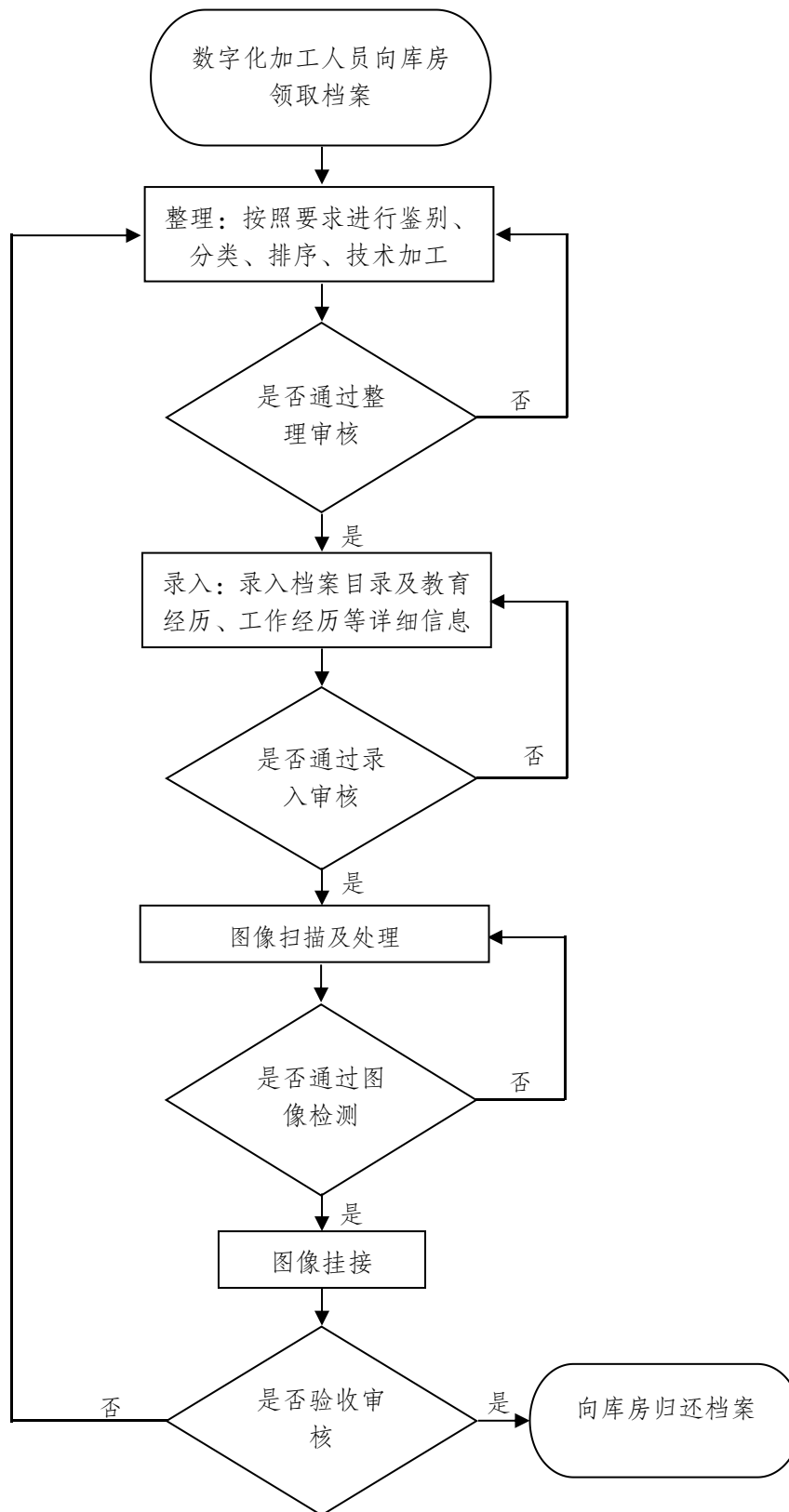

6. 档案库房管理工作流程

档案接收入库：

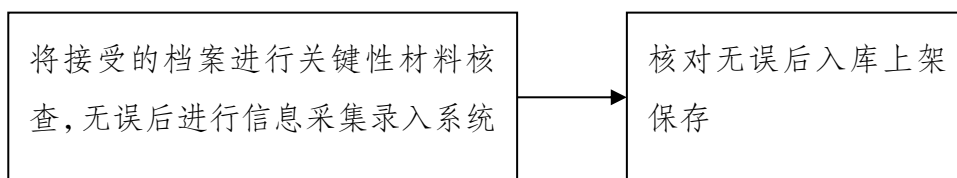

档案转递出库：

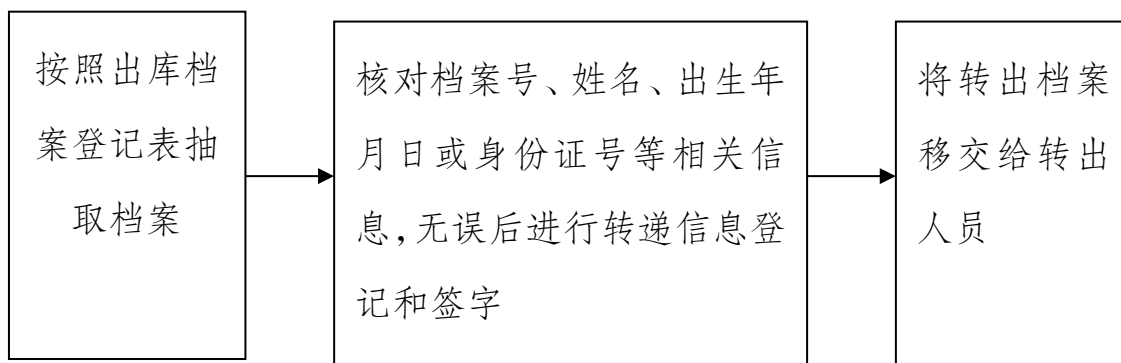

档案利用出入库：

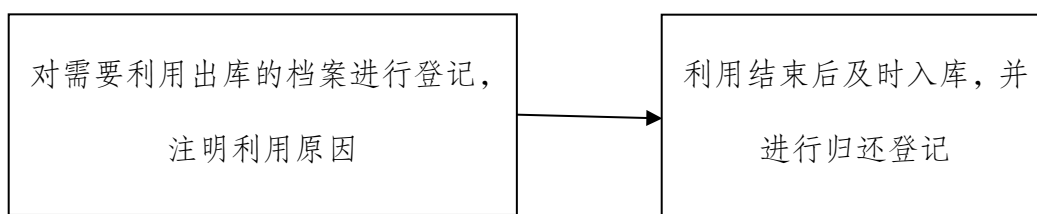

7. 档案查阅服务工作流程

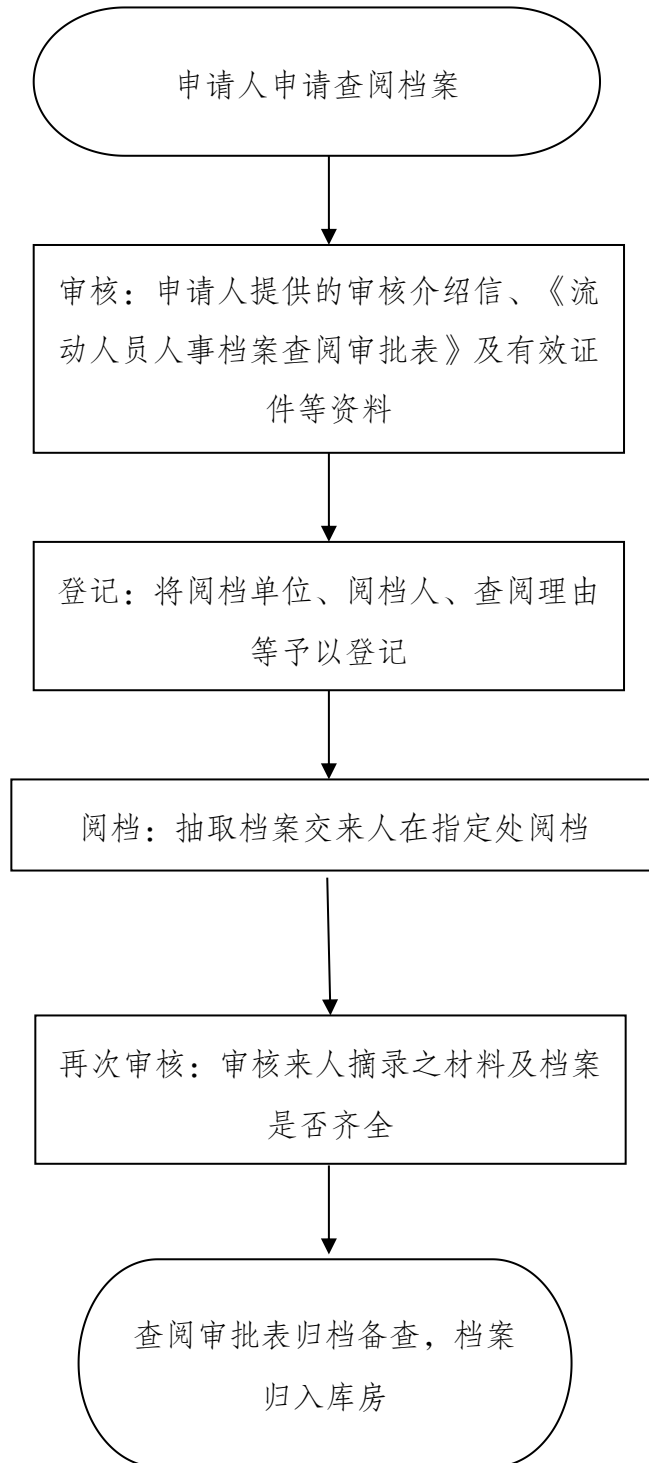

8. 出具各类人事证明工作流程

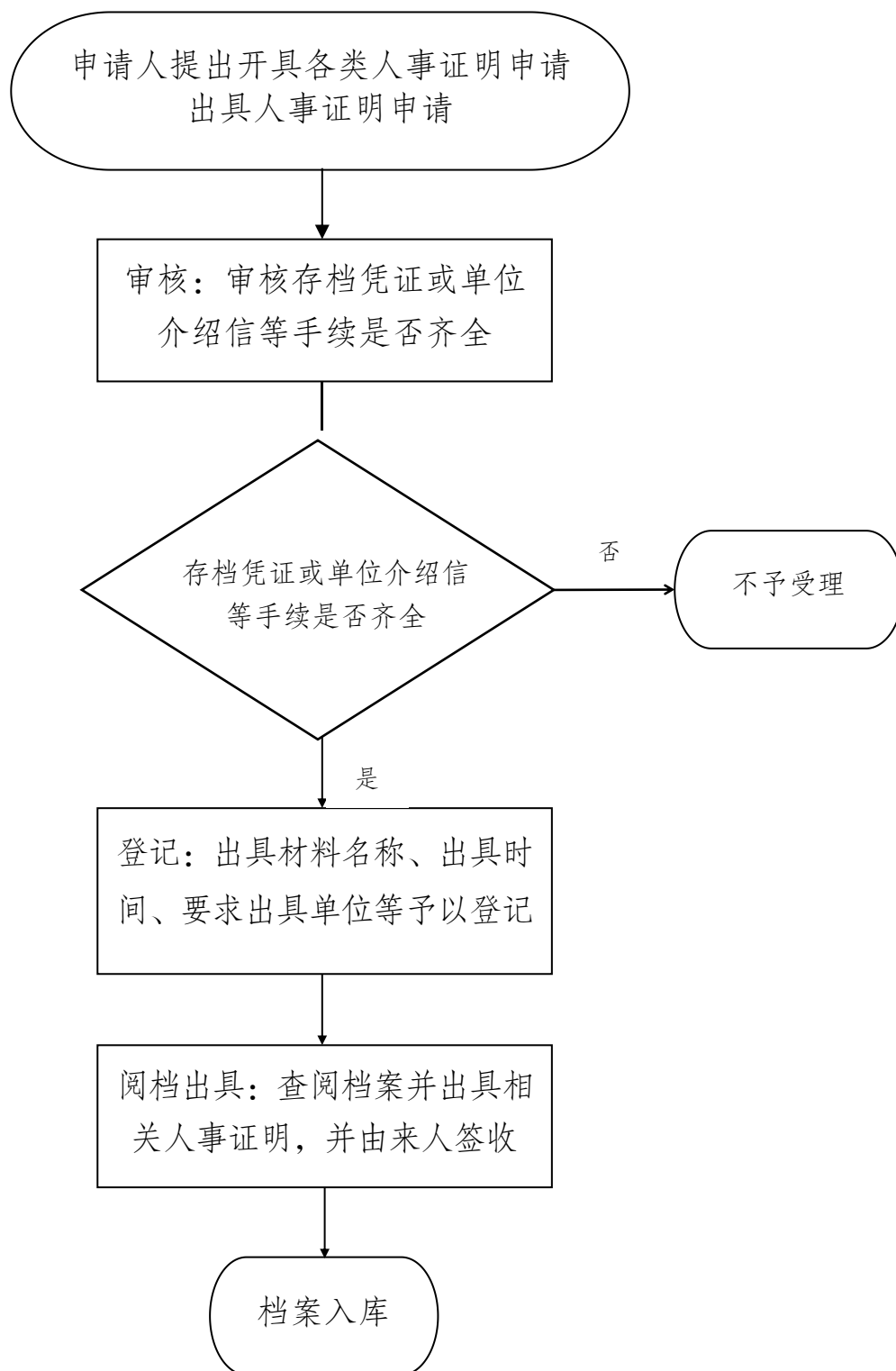

24. 就业见习服务

服务对象：离校2年内未就业高校毕业生和中职毕业生、16~24岁失业青年。

服务内容：为有见习意愿的离校2年内未就业高校毕业生和中职毕业生、16~24岁失业青年提供见习岗位；为见习人员提供基本生活补助，并办理人身意外伤害保险。

服务标准：按照《国务院关于做好当前和今后一段时期就业创业工作的意见》（国发〔2017〕28号）、《国务院关于做好当前和今后一个时期促进就业工作的若干意见》（国发〔2018〕39号）、《云南省财政厅 云南省人力资源和社会保障厅关于印发云南省就业补助资金管理暂行办法的通知》（云财规〔2018〕2号）、《人力资源社会保障部 财政部关于进一步精简证明材料和优化申办程序充分便利就业补贴政策享受的通知》（人社部发〔2019〕94号）、《人力资源社会保障部教育部 科技部 工业和信息化部等10部门关于实施百万就业见习岗位募集计划的通知》（人社部发〔2022〕11号）、《云南省人民政府关于贯彻落实扎实稳住经济一揽子政策措施的意见》（云政发〔2022〕32号）、《云南省人民政府办公厅关于进一步促进高校毕业生等青年就业创业若干措施的通知》（云政办发〔2022〕64号）、云南省民政厅等4部门《关于转发民政部等4部门做好2022年普通高校毕业生到城乡社区就业工作文件的通知》（云民发〔2022〕153号）、《云南省人力资源和社会保障厅云南省教育厅云南省科技

厅等 10 部门关于实施就业见习万岗募集计划的通知》（云人社通〔2022〕21 号）、《人力资源社会保障部 教育部 科技部 工业和信息化部等 10 部门关于进一步推进实施百万就业见习岗位募集计划的通知》（人社部发〔2023〕27 号）、云南省人力资源和社会保障厅等 10 部门《转发人力资源社会保障部教育部 科技部 工业和信息化部等 10 部门关于进一步推进实施百万就业见习岗位募集计划的通知》（云人社发〔2023〕18 号）、《云南省人民政府办公厅印发关于进一步推动高校毕业生等青年就业创业 17 条措施的通知》（云政办发〔2023〕26 号）、《云南省人民政府办公厅关于印发云南省进一步稳就业促发展惠民生 20 条措施的通知》（云政办发〔2023〕28 号）等文件要求执行。

政策依据：《国务院关于做好当前和今后一段时期就业创业工作的意见》（国发〔2017〕28 号）、《国务院关于做好当前和今后一个时期促进就业工作的若干意见》（国发〔2018〕39 号）、《云南省财政厅 云南省人力资源和社会保障厅关于印发云南省就业补助资金管理暂行办法的通知》（云财规〔2018〕2 号）、《人力资源社会保障部 财政部关于进一步精简证明材料和优化申办程序充分便利就业补贴政策享受的通知》（人社部发〔2019〕94 号）、《人力资源社会保障部教育部 科技部 工业和信息化部等 10 部门关于实施百万就业见习岗位募集计划的通知》（人社部发〔2022〕11 号）、《人力资源社会保障部 教育部 科技部 工业和信息化部等 10 部门关于进一步推进实施百万就业见

习岗位募集计划的通知》（人社部发〔2023〕27号）、《云南省人民政府关于贯彻落实扎实稳住经济一揽子政策措施的意见》（云政发〔2022〕32号）、《云南省人民政府办公厅关于进一步促进高校毕业生等青年就业创业若干措施的通知》（云政办发〔2022〕64号）、云南省民政厅等4部门《关于转发民政部等4部门做好2022年普通高校毕业生到城乡社区就业工作文件的通知》（云民发〔2022〕153号）、《云南省人力资源和社会保障厅云南省教育厅云南省科技厅等10部门关于实施就业见习万岗募集计划的通知》（云人社通〔2022〕21号）、云南省人力资源和社会保障厅等10部门《转发人力资源社会保障部教育部科技部工业和信息化部等10部门关于进一步推进实施百万就业见习岗位募集计划的通知》（云人社发〔2023〕18号）、《云南省人民政府办公厅印发关于进一步推动高校毕业生等青年就业创业17条措施的通知》（云政办发〔2023〕26号）、《云南省人民政府办公厅关于印发云南省进一步稳就业促发展惠民生20条措施的通知》（云政办发〔2023〕28号）。

支出责任：见习人员基本生活补助所需由见习单位和地方人民政府分担，见习单位按月支付见习人员不低于当地最低工资标准的生活补助费，且为见习人员办理见习期人身意外伤害保险。省级财政按每人每月1500元标准支付见习单位就业见习补贴；对见习期满留用率达到50%以上的用人单位，补贴标准从每人每月1500元提高到2000元。市、县两级财政补助按每人每月400

元标准支付见习单位就业见习补贴，其中，市级见习基地的补助经费由市财政承担，各县（市、区）见习基地的补助经费由市财政承担 200 元、县（市、区）财政承担 200 元。宣威市属于省级财政直管，市级财政不再承担。

牵头负责单位：市人力资源社会保障局。

服务流程：各级人力资源和社会保障部门受理→审核→公示→审批→拨付。

25. 就业援助

服务对象：就业困难人员。

服务内容：提供政策咨询、职业指导、职业介绍、职业技能培训等服务。对通过市场渠道难以实现就业创业且符合条件的，通过公益性岗位予以安置。

服务标准：按照《就业援助服务规范》（GB/T 33531-2017）、《人力资源社会保障部 国家发展改革委 财政部关于推进全方位公共就业服务的指导意见》（人社部发〔2018〕77号）、《就业补助资金管理办法》《云南省人力资源和社会保障厅 云南省财政厅关于进一步做好公益性岗位开发管理有关工作的通知》（云人社发〔2020〕9号）、《云南省人民政府办公厅关于应对新冠肺炎疫情影响进一步做好稳就业工作的若干意见》（云政办发〔2020〕36号）、《关于进一步做好稳定和扩大就业工作的通知》（云人社通〔2021〕64号）等公共就业服务标准执行。零就业家庭动态“清零”。

政策依据：《人力资源社会保障部 国家发展改革委 财政部关于推进全方位公共就业服务的指导意见》（人社部发〔2018〕77号）、《人力资源和社会保障部关于加强就业援助工作的指导意见》（人社部发〔2010〕29号）、《就业援助服务规范》（GBT 33531-2017）；《云南省财政厅 云南省人力资源和社会保障厅关于印发云南省就业补助资金管理办法的通知》（云财规〔2018〕2号）、《云南省人民政府关于做好当前和今后一个时期促进就业工作的实施意见》（云政发〔2018〕75号）、《云南省人力资源和社会保障厅 云南省财政厅关于进一步做好公益性岗位开发管理有关工作的通知》（云人社发〔2020〕9号）、《云南省人民政府办公厅关于应对新冠肺炎疫情影响进一步做好稳就业工作的若干意见》（云政办发〔2020〕36号）、《关于进一步做好稳定和扩大就业工作的通知》（云人社通〔2021〕64号）、《云南省人民政府办公厅关于印发云南省进一步稳就业促发展惠民生20条措施的通知》（云政办发〔2023〕28号）。

支出责任：市、县（市、区）政府分级负责。

牵头负责单位：市人力资源社会保障局。

服务流程：了解需求→求职指导→记载信息→有针对性地为其推荐岗位信息→开展一般性的职业指导。

26. 职业技能培训、鉴定和生活费补贴

服务对象：参加培训并符合条件的城乡各类劳动者。

服务内容：对参加培训并符合条件的城乡各类劳动者，按规

定给予职业培训补贴、职业技能鉴定补贴和生活费补贴。

服务标准：具体补贴标准由云南省人力资源和社会保障厅明确。

政策依据：政策依据：《云南省人力资源和社会保障厅 云南省财政厅转发人力资源社会保障部办公厅 财政部办公厅关于做好职业技能提升行动专账资金使用管理工作文件的通知》（云人社通〔2020〕21号）、《云南省财政厅 云南省人力资源和社会保障厅关于印发云南省就业补助资金管理暂行办法的通知》（云财规〔2018〕2号）、《云南省人力资源和社会保障厅 云南省财政厅关于发布2023—2025年度职业培训补贴标准目录的通知（云人社通〔2023〕17号）》。

支出责任：中央与地方共同承担，中央分担比例主要依据地方财力状况、保障对象数量等因素确定。

牵头负责单位：市人力资源社会保障局。

服务流程：开班审批→人社部门审批→培训机构按时按地正常开班，期间第三方督查机构会随机对其检查→培训结束后向人社部门提供的资金申报资料→审核通过的按标准发放培训补贴（含鉴定补贴），对享受生活费补贴的参训人员按标准发放生活费补贴。

27. “12333”人力资源和社会保障电话服务

服务对象：所有单位和个人。

服务内容：提供就业创业、社会保障、人事人才、劳动关系

等方面的政策咨询和信息查询等服务。

服务标准：7×24 小时全天候人工服务和自助语音服务，综合接通率达到 80%以上。

政策依据：《国务院办公厅关于进一步优化地方政务服务便民热线的指导意见》（国办发〔2020〕53 号）、《人力资源社会保障部办公厅关于加快推进 12333 电话咨询服务事业发展的指导意见》（人社厅发〔2016〕186 号）、《人力资源社会保障部办公厅财政部办公厅关于深入推进 12333 发展促进人力资源社会保障公共服务便民化的意见》（人社厅发〔2018〕116 号）、《云南省政务服务便民热线归并优化工作方案》（云政办发〔2021〕32 号）。

支出责任：市人民政府负责。

牵头负责单位：市人力资源社会保障局。

服务流程：拨打 12333 电话，按提示音操作办理。

28. 劳动关系协调

28.1 集体合同审查

服务对象：用人单位及所有劳动者。

服务内容：提供集体合同审查服务。

服务标准：免费提供集体合同政策法规咨询、集体合同示范文本，出具《集体合同审查通知书》。

政策依据：《中华人民共和国劳动合同法》《工资集体协商试行办法》（中华人民共和国劳动和社会保障部令 9 号）、《集

体合同规定》（中华人民共和国劳动和社会保障部令 22 号）、《云南省集体合同条例》《云南省工资集体协商条例》。

支出责任：市、县（市、区）政府分级负责。

牵头负责单位：市人力资源社会保障局。

服务流程：企业通过互联网申报→选择申报类型（新签、续签、变更、终止）→录入单位基本信息和集体合同申报信息→对应不同业务类型上传附件材料→人社内网接件→审查是否符合办理条件→人社登记办结或通知企业不符合办理条件→企业在互联网渠道查询办理状态→通过审查的企业到柜台领取《集体合同审查通知书》。

28.2 劳动用工备案

服务对象：用人单位及所有劳动者。

服务内容：提供劳动用工信息备案服务。

服务标准：通过云南省人社网上公共服务系统免费提供劳动用工信息备案服务，提供劳动用工政策法规咨询、劳动合同示范文本。

政策依据：《中华人民共和国劳动合同法》《中共中央国务院关于构建和谐劳动关系的意见》（中发〔2015〕10号）、《关于建立劳动用工备案制度的通知》（劳部发〔2006〕46号）。

支出责任：市、县（市、区）政府分级负责。

牵头负责单位：市人力资源社会保障局

服务流程：企业通过互联网申报→录入单位基本信息和专管

员信息→上传附件材料→人社内网接件→审查是否符合办理条件→人社通知企业开通网厅账号或通知企业不符合办理条件→企业查看短信结果→通过审查的企业开通网厅账号并互联网登录网厅→企业录入员工信息和劳动合同信息并提交→人社内网备案确认生成备案信息→企业互联网查询备案结果。

28.3 录用未成年工登记备案

服务对象：用人单位及所有劳动者。

服务内容：提供录用未成年工登记备案服务。

服务标准：通过云南省人社网上公共服务系统免费提供录用未成年工登记备案服务劳动用工信息备案服务，提供未成年工劳动用工政策法规咨询。

政策依据：《中华人民共和国劳动法》《中华人民共和国未成年人保护法》《未成年工特殊保护规定》（劳部发〔1994〕499号）。

支出责任：市、县（市、区）政府分级负责。

牵头负责单位：市人力资源社会保障局。

服务流程：企业通过互联网申报→录入人员基本信息和劳动合同基本信息→核实申报的人员年龄是否在16至18岁之间→上传健康证→提交新签劳动合同备案→人社内网接件→审查是否符合备案条件→人社备案通过，通知企业完成备案或通知企业不符合备案条件→企业互联网渠道查询备案结果。

28.4 企业经济性裁员报告

服务对象：用人单位及所有劳动者。

服务内容：提供企业经济性裁员报告咨询、备案服务。

服务标准：免费提供企业经济性裁员政策法规咨询、指导和备案服务。

政策依据：《中华人民共和国劳动法》《中华人民共和国劳动合同法》《劳动部关于印发〈企业经济性裁减人员规定〉的通知》（劳部发〔1994〕447号）、《云南省企业经济性裁减人员暂行规定》（云政办发〔1996〕249号）、《云南省企业规模裁员工作指引》（云人社发〔2021〕20号）。

支出责任：市、县（市、区）政府分级负责。

牵头负责单位：市人力资源社会保障局。

服务流程：企业通过互联网申报→录入单位基本信息和企业经济性裁员申报信息→对应上传附件材料→人社内网接件→审查是否符合办理条件→人社登记办结，通知企业完成备案或通知企业不符合办理条件→企业查询办理结果。

29. 劳动用工保障

服务对象：用人单位和劳动者。

服务内容：提供劳动人事争议调解仲裁和劳动保障监察执法维权等服务。

服务标准：按照《中华人民共和国劳动争议调解仲裁法》《劳动人事争议仲裁办案规则》（中华人民共和国人力资源和社会保障部令第33号）、《云南省贯彻〈中华人民共和国劳动争议调解

仲裁法>实施办法》（云政发〔2008〕117号）、《劳动保障监察条例》（中华人民共和国国务院令 第423号）、《关于实施<劳动保障监察条例>若干规定》（中华人民共和国劳动和社会保障部令 第25号）、《云南省劳动监察条例》执行。

政策依据：劳动人事争议调解仲裁、劳动保障有关法律、法规。

支出责任：市、县（市、区）政府分级负责。

牵头负责单位：市人力资源社会保障局。

服务流程：

1. 劳动人事争议调解仲裁流程

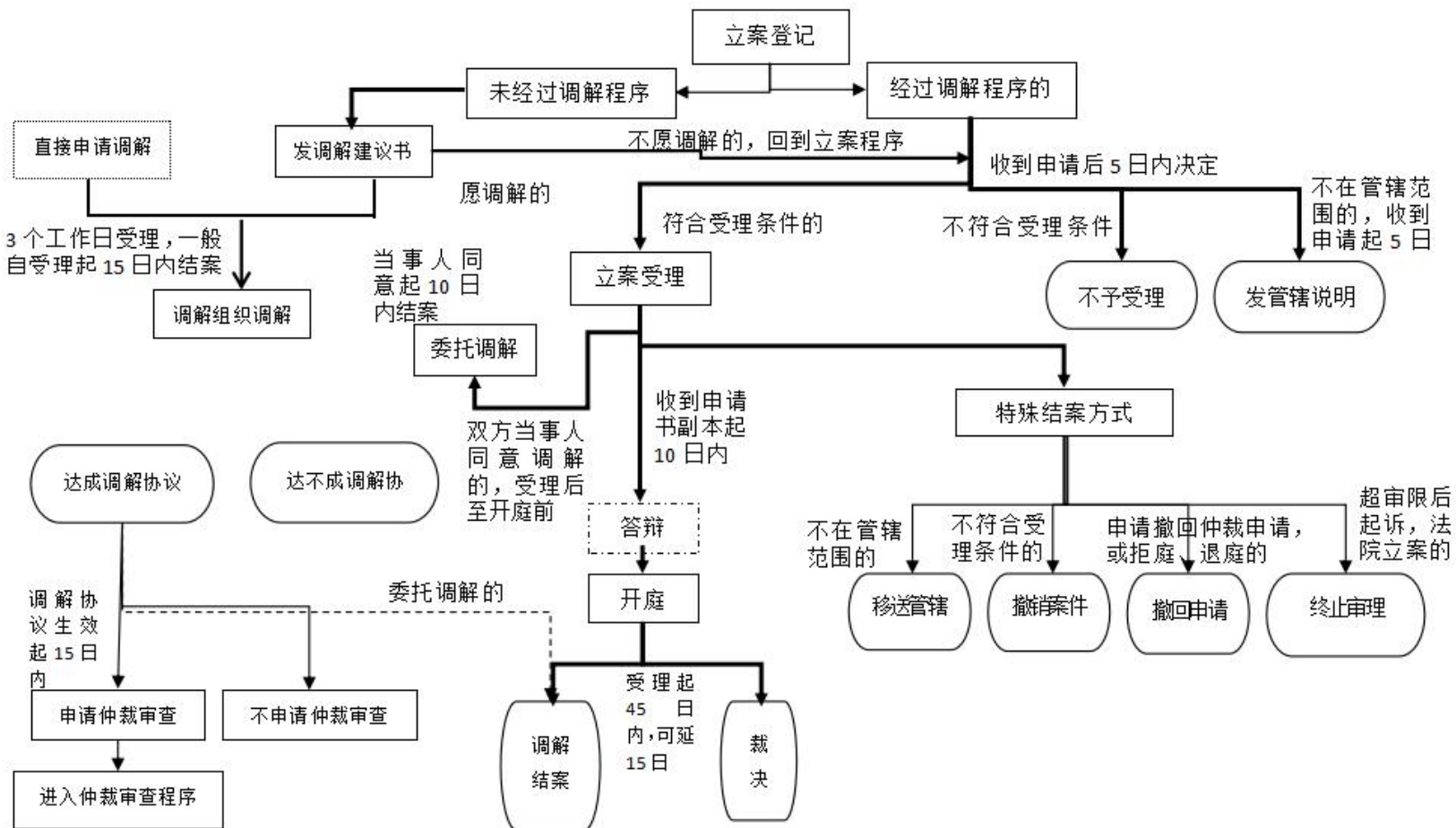

2.劳动保障监察办案流程

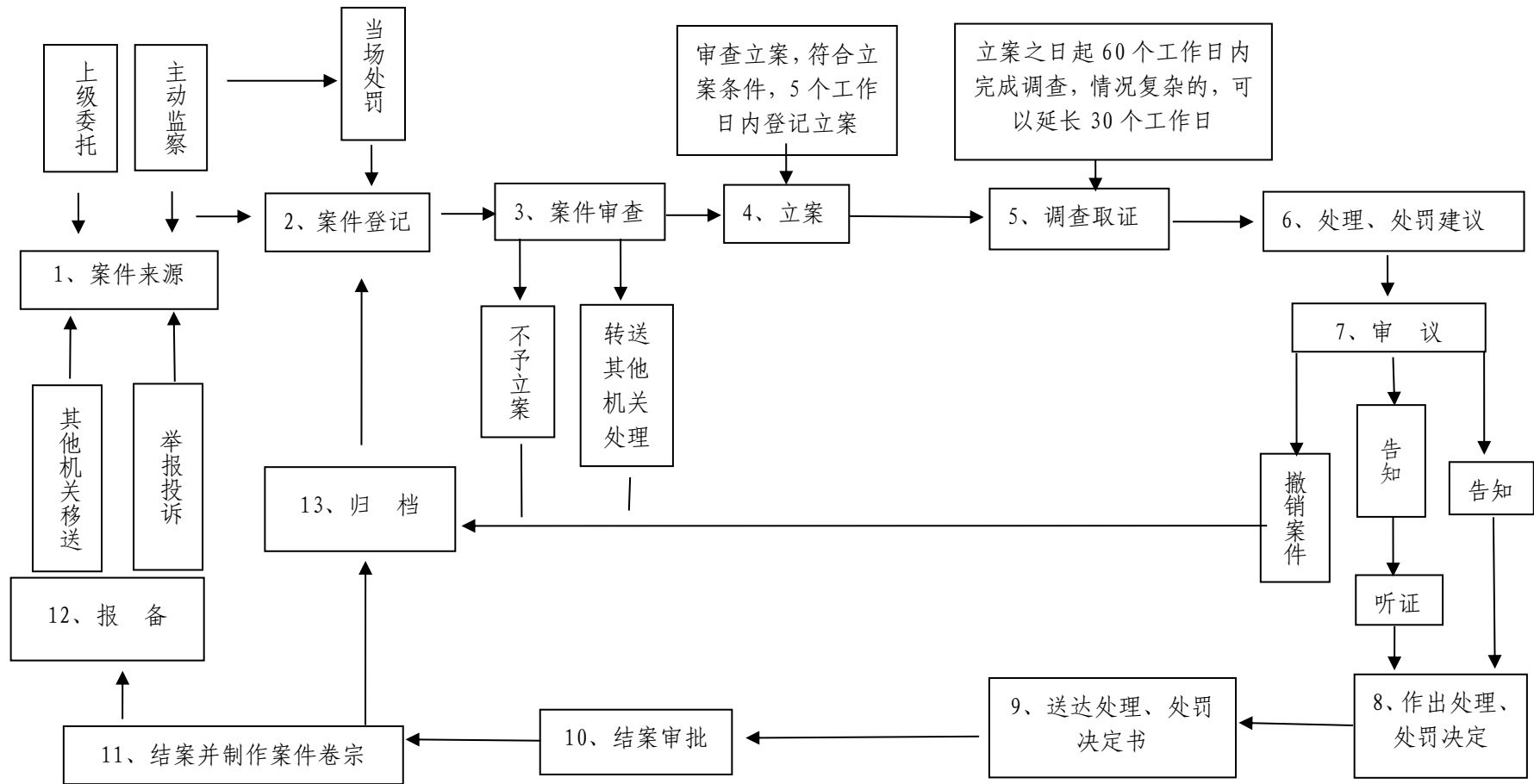

（九）工伤失业保险服务

30. 失业保险

服务对象：依法参保并足额缴纳失业保险费的用人单位及其职工、失业人员。

服务内容：为符合条件的失业人员发放失业保险待遇。

服务标准：失业保险待遇项目及标准按照国家和云南省相关政策规定执行，包括失业保险金、职工基本医疗保险费、丧葬补助金和抚恤金、职业培训补贴等待遇项目，以及国务院规定或者批准的与失业保险有关的待遇项目。领取失业保险金的期限，依据失业人员失业前累计足额缴费时间计算，最短为2个月、最长为24个月。累计足额缴费时间满1年的，领取2个月的失业保险金；满2年的，领取4个月的失业保险金；满3年的，领取7个月的失业保险金；满4年的，领取10个月的失业保险金；满5年的，领取13个月的失业保险金；满6年的，领取15个月的失业保险金；以后每满1年的，增加领取1个月的失业保险金，但领取期限最长不得超过24个月。曲靖市失业保险金标准按照全省统一一类地区最低工资标准的90%执行。

政策依据：《中华人民共和国社会保险法》（中华人民共和国主席令第35号）、《社会保险经办条例》（中华人民共和国国务院令第765号）、《失业保险条例》（中华人民共和国国务院令第258号）、《云南省失业保险条例》（2006年省人大第38号公告）、《云南省人民政府关于实施<云南省失业保险条例

若干问题>的意见》（云政发〔2006〕97号）、《云南省人力资源和社会保障厅关于<云南省失业保险条例实施有关问题>的通知》（云劳社发〔2006〕21号）、《云南省人力资源和社会保障厅关于调整失业保险金标准的通知》（云人社发〔2023〕39号）《云南省人民政府办公厅关于建立失业保险省级统筹制度的意见》（云政办发〔2023〕37号）。

支出责任：省、州市、县三级政府分担责任，在失业保险基金中支出。

牵头负责单位：市人力资源和社会保障局。

服务流程：以省人力资源社会保障厅公开发布的办事指南为准。

31. 工伤保险

服务对象：符合条件的参保缴费人员。

服务内容：受理参保登记申请、受理待遇给付申请、提供政策咨询、提供权益记录查询、受理投诉举报等。

服务标准：《社会保险服务总则》（GB/T 27768-2011）及相关细则。工伤保险待遇项目及标准按照国家和云南省相关政策规定执行。

政策依据：《中华人民共和国社会保险法》（中华人民共和国主席令第35号）、《工伤保险条例》（中华人民共和国国务院令第586号）、《云南省人民政府关于印发<云南省实施工伤保险条例办法>的通知》（云政发〔2011〕255号）、《社会保

险经办条例》（中华人民共和国国务院令 第 765 号）。

支出责任：用人单位缴纳工伤保险费，个人不缴费。确保工伤保险各项待遇按时足额支付，所需资金按规定从工伤保险基金中支付或由用人单位支付。按照基金统一调剂、事权财权匹配的原则，按省、州（市）、县（市、区）三级分担的基金收支责任机制执行。

牵头负责单位：市人力资源社会保障局。

服务流程：涉及具体事项办理时，以省人力资源社会保障厅公开发布的办事指南为准。

四、病有所医

（十）公共卫生服务

32. 建立居民健康档案

服务对象：辖区内常住居民（指居住半年以上的户籍及非户籍居民），以 0~6 岁儿童、孕产妇、老年人、慢性病患者、严重精神障碍患者和肺结核患者等人群为重点。

服务内容：通过入户服务（调查）、疾病筛查、健康体检等多种方式，或在辖区居民到乡（镇）卫生院、村卫生室、社区卫生服务中心（站）接受服务时，由乡（镇）卫生院、村卫生室、社区卫生服务中心（站）组织医务人员收集基本信息、医疗服务记录等数据，为辖区内居民建立统一、规范的健康档案。并根据复诊、随访等情况，及时更新、补充相应记录内容。

服务标准：按照《国家基本公共卫生服务规范（第三版）》

及相应技术方案执行。

政策依据：《基本医疗卫生与健康促进法》《“健康中国2030”规划纲要》《“健康云南2030”规划纲要》《卫生部 财政部 国家人口计生委关于促进基本公共卫生服务逐步均等化的意见》（卫妇社发〔2009〕70号）、《曲靖市医疗卫生领域财政事权和支出责任划分改革实施方案》（曲政办发〔2020〕83号）。

支出责任：中央、省与各地（州、市、县、区）共同承担支出责任。曲靖市分担省级分担部分的30%，曲靖分担部分按市与县（区）3：7比例分担支出责任。宣威市属财政省直管县（市），分担省级分担部分的15%。

负责单位：市卫生健康委。

服务流程：严格按照《国家基本公共卫生服务规范（第三版）》执行。

33. 健康教育与健康素养促进

服务对象：辖区内常住居民。

服务内容：提供健康教育、健康咨询、健康科普、健康生活方式行为改变指导等服务。每年发布全市居民健康素养水平数据和中医药健康文化素养水平数据。

服务标准：按照《国家基本公共卫生服务规范（第三版）》《新划入基本公共卫生服务相关工作规范（2019年版）》及相应技术方案执行。全市居民健康素养水平2020年指标值为20%。

政策依据：《基本医疗卫生与健康促进法》《“健康中国2030”规划纲要》《“健康云南2030”规划纲要》《国务院关于实施健康中国行动的意见》（国发〔2019〕13号）、《云南省人民政府关于推进健康云南行动的实施意见》（云政发〔2020〕13号）、《卫生部 财政部 国家人口计生委关于促进基本公共卫生服务逐步均等化的意见》（卫妇社发〔2009〕70号）、《曲靖市医疗卫生领域财政事权和支出责任划分改革实施方案》（曲政办发〔2020〕83号）。

支出责任：中央、省与各地（州、市、县、区）共同承担支出责任。曲靖市分担省级分担部分的30%，曲靖分担部分按市与县（区）3：7比例分担支出责任。宣威市属财政省直管县（市），分担省级分担部分的15%。

牵头负责单位：市卫生健康委。

服务流程：严格按照《国家基本公共卫生服务规范(第三版)》执行。

34. 传染病及突发公共卫生事件报告与处理

服务对象：法定传染病病人、疑似病人、密切接触者和突发公共卫生事件伤病员及相关人群。

服务内容：①传染病疫情和突发公共卫生事件风险管理，在专业机构指导下，乡（镇）卫生院、村卫生室和社区卫生服务中心（站）协助开展传染病疫情和突发公共卫生事件风险排查、收集和提供风险信息；②传染病和突发公共卫生事件及相关信息的

发现、登记、报告；③传染病和突发公共卫生事件的处理，对传染病病人、疑似病人和突发公共卫生事件伤病员、传染病密切接触者和健康危害暴露人员进行管理，协助开展流行病学调查、疫点疫区处理、应急接种和预防性服药、宣传教育等处置工作。④提供传染病防治和突发公共卫生事件防范知识宣传与咨询服务。

服务标准：《中华人民共和国传染病防治法》《中华人民共和国突发公共卫生事件应急条例》（中华人民共和国国务院令 第 376 号）、《国家基本公共卫生服务规范（第三版）》、《传染病疫情报告管理规范（2015 版）》《全国传染病信息报告管理工作技术指南（2016 版）》等法律法规及相应技术方案执行。不得瞒报、漏报、迟报法律法规规定必须报告的传染病和公共卫生事件。

政策依据：《中华人民共和国传染病防治法》《中华人民共和国基本医疗卫生与健康促进法》《中华人民共和国突发公共卫生事件应急条例》（中华人民共和国国务院令 第 376 号）、《“健康中国 2030”规划纲要》《“健康云南 2030”规划纲要》《卫生部 财政部 国家人口计生委关于促进基本公共卫生服务逐步均等化的意见》（卫妇社发〔2009〕70 号）、《曲靖市医疗卫生领域财政事权和支出责任划分改革实施方案》（曲政办发〔2020〕83 号）。

支出责任：中央、省与各地（州、市、县、区）共同承担支出责任。曲靖市分担省级分担部分的 30%，曲靖分担部分按市与

县（区）3：7 比例分担支出责任。宣威市属财政省直管县（市），分担省级分担部分的 15%。

牵头负责单位：市卫生健康委。

服务流程：严格按照《国家基本公共卫生服务规范（第三版）》执行。

35. 卫生监督协管服务

服务对象：城乡居民。

服务内容：为辖区内居民提供食源性疾病及相关信息报告、饮用水卫生安全巡查、学校卫生服务、职业卫生监督协管服务、非法行医和非法采供血巡查、计划生育信息报告等服务。

服务标准：按照《国家基本公共卫生服务规范（第三版）》《职业卫生监督协管服务技术规范》执行。

政策依据：《中华人民共和国基本医疗卫生与健康促进法》《“健康中国 2030”规划纲要》《“健康云南 2030”规划纲要》《卫生部 财政部 国家人口计生委关于促进基本公共卫生服务逐步均等化的意见》（卫妇社发〔2009〕70 号）、《曲靖市医疗卫生领域财政事权和支出责任划分改革实施方案》（曲政办发〔2020〕83 号）。

支出责任：中央、省与各地（州、市、县、区）共同承担支出责任。曲靖市分担省级分担部分的 30%，曲靖分担部分按市与县（区）3：7 比例分担支出责任。宣威市属财政省直管县（市），分担省级分担部分的 15%。

牵头负责单位：市卫生健康委。

服务流程：严格按照《国家基本公共卫生服务规范(第三版)》执行。

36. 慢性病患者健康管理

服务对象：辖区内原发性高血压患者和 2 型糖尿病患者。

服务内容：为辖区内 18 岁及以上常住居民中原发性高血压患者和 35 岁及以上 2 型糖尿病患者提供筛查、随访评估、分类干预、健康体检服务。

服务标准：《国家基本公共卫生服务规范（第三版）》《国家基层高血压防治管理指南（2017）》和《国家基层糖尿病防治管理指南（2018）》。

政策依据：《中华人民共和国基本医疗卫生与健康促进法》《“健康中国 2030”规划纲要》《国务院关于实施健康中国行动的意见》（国发〔2019〕13 号）、《“健康云南 2030”规划纲要》《云南省人民政府关于推进健康云南行动的实施意见》（云政发〔2020〕13 号）、《卫生部 财政部 国家人口计生委关于促进基本公共卫生服务逐步均等化的意见》（卫妇社发〔2009〕70 号）、《曲靖市医疗卫生领域财政事权和支出责任划分改革实施方案》（曲政办发〔2020〕83 号）。

支出责任：中央、省与各地（州、市、县、区）共同承担支出责任。曲靖市分担省级分担部分的 30%，曲靖分担部分按市与县（区）3：7 比例分担支出责任。宣威市属财政省直管县（市），

分担省级分担部分的 15%。

牵头负责单位：市卫生健康委。

服务流程：严格按照《国家基本公共卫生服务规范(第三版)》执行。

37. 地方病患者健康管理

服务对象：现症地方病患者。

服务内容：为辖区内氟骨症、二度甲状腺肿大等地方病患者建立健康档案，进行社区管理。

服务标准：①信息管理。对现症地方病患者建档立卡，一人一档。②随访评估。对地方性氟骨症、二度甲状腺肿大患者每年随访 1 次。③健康体检。对以上地方病患者每年进行 1 次健康检查，可与随访相结合。④健康教育及干预。

政策依据：《新划入基本公共卫生服务相关工作规范（2019 年版）》《地方病患者管理服务规范》（国卫办疾控函〔2019〕873 号）、《云南省地方病患者管理服务规范》（云卫办疾控发〔2019〕17 号）。

支出责任：中央主要负责，省级适当补助。

牵头负责单位：市卫生健康委。

服务流程：按照《云南省地方病患者管理服务规范》执行。

38. 严重精神障碍患者健康管理

服务对象：辖区内常住居民中诊断明确、在家居住的严重精神障碍患者。主要包括精神分裂症、分裂情感性障碍、偏执性精

神病、双相情感障碍、癫痫所致精神障碍、精神发育迟滞伴发精神障碍。

服务内容：为辖区内常住居民中诊断明确、在家居住的严重精神障碍患者提供登记管理、随访评估、分类干预等服务。

服务标准：按照《国家基本公共卫生服务规范第三版）》及相应技术方案执行。在册严重精神障碍患者每年随访 4 次。

政策依据：《中华人民共和国基本医疗卫生与健康促进法》《“健康中国 2030”规划纲要》《国务院关于实施健康中国行动的意见》（国发〔2019〕13 号）、《“健康云南 2030”规划纲要》《云南省人民政府关于推进健康云南行动的实施意见》（云政发〔2020〕13 号）、《卫生部 财政部 国家人口计生委关于促进基本公共卫生服务逐步均等化的意见》（卫妇社发〔2009〕70 号）。

支出责任：中央、省与各地（州、市、县、区）共同承担支出责任。曲靖市分担省级分担部分的 30%，曲靖分担部分按市与县（区）3：7 比例分担支出责任。宣威市属财政省直管县（市），分担省级分担部分的 15%。

牵头负责单位：市卫生健康委。

服务流程：严格按照《国家基本公共卫生服务规范（第三版）》执行。

39. 结核病患者健康管理

服务对象：辖区内确诊的常住肺结核患者。

服务内容：①肺结核可疑症状者筛查及推介转诊。以辖区内管理的 65 岁以上老年人和糖尿病患者、病原学阳性肺结核患者密切接触者为重点，识别常住居民肺结核可疑症状者，初步鉴别诊断后，填写“双向转诊单”，推荐转诊并督促可疑症状者及时到当地肺结核病定点治疗医院进行结核病检查。②肺结核患者健康管理。接到上级专业机构的通知后，为辖区内确诊的常住肺结核患者提供密切接触者筛查第一次入户随访、半年、1 年共 3 次症状筛查）及推介转诊、入户随访、督导服药、结果评估、分类干预等服务。

服务标准：按照《国家基本公共卫生服务规范（第三版）》《中国肺结核预防控制工作技术规范（2020 年版）》及相应技术方案执行。

政策依据：《中华人民共和国传染病防治法》《中华人民共和国基本医疗卫生与健康促进法》《“健康中国 2030”规划纲要》《“健康云南 2030”规划纲要》《卫生部 财政部 国家人口计生委关于促进基本公共卫生服务逐步均等化的意见》（卫妇社发〔2009〕70 号）、《云南省卫生健康委等 8 部门关于印发云南省贯彻实施〈遏制肺结核行动计划（2019—2022 年）〉的通知》（云卫疾控发〔2019〕11 号）、《曲靖市医疗卫生领域财政事权和支出责任划分改革实施方案》（曲政办发〔2020〕83 号）。

支出责任：中央、省与各地（州、市、县、区）共同承担支

出责任。曲靖市分担省级分担部分的 30%，曲靖分担部分按市与县（区）3：7 比例分担支出责任。宣威市属财政省直管县（市），分担省级分担部分的 15%。

牵头负责单位：市卫生健康委。

服务流程：严格按照《国家基本公共卫生服务规范(第三版)》执行。

40. 艾滋病病毒感染者和病人随访管理

服务对象：艾滋病病毒感染者和病人。

服务内容：提供健康咨询、行为干预、配偶/固定性伴检测、随访、转介及抗病毒治疗等服务。

服务标准：感染者和病人规范管理率达到 90%，单阳配偶阳转率低于 1%。国家《艾滋病病毒感染者随访工作指南（2016 年版）》《云南省艾滋病病毒感染者和病人综合管理工作手册（2014 年版）》。

政策依据：《艾滋病防治条例》（中华人民共和国国务院令 第 457 号）、《国务院防治艾滋病工作委员会办公室关于开展艾滋病防治质量年活动的通知》（国艾办函〔2023〕1 号）、《云南省艾滋病防治条例》《云南省第五轮防治艾滋病人民战争实施方案（2021—2025 年）》《曲靖市第五轮防治艾滋病人民战争实施方案（2021-2025 年）》。

支出责任：中央财政承担。

牵头负责单位：市卫生健康委。

服务流程：发现感染者和病人后，10个工作日内完成首次咨询、行为干预和随访，及时转介进行抗病毒治疗，同时进行配偶告知，为配偶/固定性伴提供 HIV 抗体检测服务；后续纳入常规随访，定期为感染者和病人提供健康咨询、行为干预、配偶/固定性伴检测、随访、督导服药等服务（未治疗感染者和病人每季度随访一次、治疗感染者和病人每半年随访一次），每年为阴性配偶或检测情况不详的配偶至少提供一次 HIV 抗体检测服务。

41. 社区易感染艾滋病高危行为人群干预

服务对象：易感染艾滋病高危行为人群。

服务内容：为艾滋病性传播高危行为人群提供艾滋病预防（包括暴露前后预防）、性与生殖健康知识，推广使用安全套。提供艾滋病、性病咨询检测等综合干预措施，对检测发现的感染者进行治疗转介。

服务标准：干预措施覆盖率达到 90%，安全套使用率达 85% 以上。国家《异性性传播高危人群预防艾滋病干预工作指南（2016 年版）》《男男性行为人群预防艾滋病干预工作指南（2016 年版）》。

政策依据：《艾滋病防治条例》、《国务院防治艾滋病工作委员会办公室关于开展艾滋病防治质量年活动的通知》（国艾办函〔2023〕1号）、《云南省艾滋病防治条例》《云南省第五轮防治艾滋病人民战争实施方案（2021—2025年）》《曲靖市第五轮防治艾滋病人民战争实施方案（2021-2025年）》。

支出责任：中央财政承担。

牵头负责单位：市卫生健康委。

服务流程：开展社区易感染艾滋病高危行为人群规模调查，收集其数量、分布、高危行为等信息，建立信息档案；采取面对面、同伴教育、小组活动、外展干预等形式提供综合干预服务；每月对辖区内的易感染艾滋病高危行为人群至少进行干预 1 次；对辖区内的易感染艾滋病高危行为人群每年至少进行 1 次艾滋病及性病检测；对检测发现的艾滋病感染者及疑似性病者等时进行治疗转介。

42. 基本药物供应保障服务

服务对象：城乡居民。

服务内容：贯彻落实国家基本药物制度，加强我市药品供应保障体系建设，保障群众基本用药需求。

服务标准：按照《国家基本药物目录》及国家、云南省相关规定执行。

政策依据：《国务院办公厅关于完善国家基本药物制度的意见》（国办发〔2018〕88号）、《云南省人民政府办公厅关于贯彻落实国家基本药物制度的实施意见》（云政办发〔2019〕65号）。

支出责任：省人民政府负责，中央财政适当补助。

牵头负责单位：市卫生健康委、市医保局。

服务流程：执行国家基本药物制度，根据国家基本药物目录，

合理制定各级医疗机构基本药物使用比例，医疗机构根据比例要求优先配备使用基本药物，不断满足人民群众基本用药需求。从2021年3月1日起，我市统一执行国家2020版《药品目录》的支付范围，凡属国家2020版《药品目录》范围内的基本药物，医保均按规定予以支付。

43. 农村适龄妇女宫颈癌和乳腺癌筛查

服务对象：35~64岁适龄妇女，优先保障农村妇女和城镇低保妇女。

服务内容：为曲靖市户籍适龄妇女提供宫颈癌、乳腺癌预防健康教育、筛查和转诊服务。

服务标准：《新划入基本公共卫生服务相关工作规范（2019年版）》中《农村妇女“两癌”检查项目管理工作规范》《宫颈癌筛查项目管理规范》《乳腺癌筛查项目管理规范》《国家卫生健康委办公厅关于印发宫颈癌筛查工作方案和乳腺癌筛查工作方案的通知》（国卫办妇幼函〔2021〕635号）。

政策依据：《国家卫生健康委 财政部 国家中医药局关于做好2019年基本公共卫生服务项目工作的通知》（国卫基层发〔2019〕52号）、《“健康中国2030”规划纲要》《中国妇女发展纲要（2021—2030年）》《“健康云南2030”规划纲要》《云南妇女发展规划（2021—2030年）》《曲靖市医疗卫生领域财政事权和支出责任划分改革实施方案》（曲政办发〔2020〕83号）。

支出责任：1.中央、省与各地（州、市、县、区）共同承担支出责任。曲靖市分担省级分担部分的30%，曲靖分担部分按市与县（区）3:7比例分担支出责任。宣威市属财政省直管县（市），分担省级分担部分的15%。2.云南省卫生健康事业高质量发展三年行动计划（2023—2025）两癌提质拓面项目给予经费支持1.5亿元以保障全省两癌筛查高质量开展。

牵头责任单位：市卫生健康委、市妇联。

服务流程：按照《国家卫生健康委办公厅关于印发宫颈癌筛查工作方案和乳腺癌筛查工作方案的通知》（国卫办妇幼函〔2021〕635号）、《健康云南妇幼健康行动方案》《云南省妇女宫颈癌乳腺癌筛查方案》流程实施。

44. 食品药品安全保障

44.1 食品安全风险监测、标准跟踪评价等服务。

服务对象：城乡居民。

服务内容：以问题为导向，开展食品安全风险监测和食品安全标准制（修）订、跟踪评价、企业标准备案工作，对抽检、风险监测和标准跟踪评价结果进行分析，按照《中华人民共和国食品安全法》及其实施条例、《中共中央 国务院深化改革加强食品安全工作的意见》（中发〔2019〕17号）和国家市场监督管理总局《食品安全抽样检验管理办法》（国家市场监督管理总局令第15号）等相关规定提供食品安全风险监测、食品安全标准制（修）订、跟踪评价、企业标准备案等服务。

服务标准：按照《中华人民共和国食品安全法》及实施条例，《中共中央 国务院关于深化改革加强食品安全工作的意见》（中发〔2019〕17号）、《食品安全抽样检验管理办法》（国家市场监督管理总局令第15号）等相关规定执行。

政策依据：《中华人民共和国食品安全法》及实施条例《中共中央 国务院深化改革加强食品安全工作的意见》（中发〔2019〕17号）、《食品安全抽样检验管理办法》（国家市场监督管理总局令第15号）、《中共云南省委 云南省人民政府关于深化改革加强食品安全工作的实施意见》（云发〔2020〕9号）、《中共曲靖市委 曲靖市人民政府关于深化改革加强食品安全工作的实施意见》（曲发〔2020〕20号）。

支出责任：中央、省级和市、县（市、区）地方人民政府分级分类负责。中央财政承担由国家市场总局下达的风险监测任务经费，省级财政承担由省市场监管局下达的风险监测任务经费，市、县（市、区）财政承担由本级市场监管部门开展的风险监测任务经费。

牵头负责单位：市卫生健康委、市市场监管局。

服务流程：市卫生健康委、市市场监督管理局每年根据省级下发的风险监测方案，依职责分别完成全年食品安全风险监测任务。对食品安全标准在实施中发现的问题，及时通报会商，并提出相应制修订意见。

44.2 对食品实施风险分级分类管理。

服务对象：对获证食品生产销售及餐饮服务提供者。

服务内容：结合食品生产经营及餐饮服务提供者风险特点，从食品类别、生产经营规模、消费对象等静态风险因素和动态风险因素，确定监管对象风险等级，并根据监督检查、抽检监测、投诉举报、案件查处等监督管理数据实施动态调整。

服务标准：《中华人民共和国食品安全法》及其实施条例、《市场监管总局办公厅关于开展食品经营风险分级管理工作的指导意见》（市监食经〔2019〕64号）、《食品生产经营风险分级管理办法》。

政策依据：《中华人民共和国食品安全法》及其实施条例、《市场监管总局办公厅关于开展食品经营风险分级管理工作的指导意见》（市监食经〔2019〕64号）、《食品生产经营风险分级管理办法》《云南省市场监督管理局关于进一步加强餐饮服务食品安全风险分级管理工作的通知》（云市监办函〔2020〕9号）。

支出责任：中央财政和地方财政共同承担支出责任。

牵头负责单位：市市场监管局。

服务流程：依托云南省市场监管一体化应用平台，市场监管部门按照分类明细、风险评级规则、生产经营及餐饮服务提供者经营项目等开展食品安全风险分级评定管理。根据年度抽查计划，结合抽检监测、投诉举报、案件查处等监督管理数据，实施动态调整管理。

44.3 药品安全保障

服务对象：城乡居民。

服务内容：对药品（含疫苗）、医疗器械、化妆品（以下称“两品一械”）开展监督检查，及时发现安全风险。对药品医疗器械实施风险分级分类管理，加大对高风险产品的监管力度。

服务标准：按照《中华人民共和国药品管理法》《中华人民共和国疫苗管理法》《医疗器械监督管理条例》《化妆品监督管理条例》及其配套规章规定执行。

政策依据：《中华人民共和国药品管理法》《中华人民共和国疫苗管理法》《医疗器械监督管理条例》（中华人民共和国国务院令 第 739 号）、《化妆品监督管理条例》。

支出责任：省、州（市）、县（市、区）政府分级负责，中央财政资金给予专项补助。

牵头负责单位：市市场监管局。

服务流程：涉及具体监管事项时，以相应的法规条例、相关的监督检查办法（《药品检查管理办法（试行）》《医疗器械质量抽查检验管理办法》《药品质量抽查检验管理办法》《药品生产监督管理办法》《药品医疗器械飞行检查办法》《化妆品抽样检验管理办法》《医疗器械生产监督管理办法》（国家市场监督管理总局令 第 53 号）、《医疗器械经营监督管理办法》（国家市场监督管理总局令 第 54 号）、《医疗器械使用质量监督管理办法》（原国家食品药品监督管理总局令 第 18 号）等）及相关

指导意见（《关于加强医疗器械生产经营分级监管工作的指导意见》等）为准。

（十一）医疗保险服务

45. 职工基本医疗保险

服务对象：符合条件的参保缴费人员，具体人员范围按照《中华人民共和国社会保险法》（中华人民共和国主席令第35号）、《国务院关于建立城镇职工基本医疗保险制度的决定》（国发〔1998〕44号）、《云南省城镇职工基本医疗保险暂行办法》（云南省人民政府令第86号）等有关规定执行。具体为：本市行政区域内的机关、企业、事业单位、社会团体、民办非企业、有雇工的个体工商户及其职工和退休人员。

服务内容：符合条件的参保人员可按规定享受相应的医疗保险待遇，具体保障内容按照《中华人民共和国社会保险法》和《国务院关于建立城镇职工基本医疗保险制度的决定》等有关规定执行。

服务标准：按照依法合规、公平规范、优质高效、公开诚信的原则开展医疗保险服务；职工基本医疗保险待遇项目及标准按照国家、省、市医疗保障待遇清单规定执行。

政策依据：《中华人民共和国社会保险法》（中华人民共和国主席令第35号）、《国务院关于建立城镇职工基本医疗保险制度的决定》（国发〔1998〕44号）、《社会保险服务总则》（GB/T 27768-2011）及相关细则、《云南省城镇职工基本医疗保险暂行办

法》（云南省人民政府令第 86 号）、《曲靖市城镇职工基本医疗保险市级统筹实施办法》（曲靖市人民政府公告第 53 号）、曲靖市医疗保障局 曲靖市财政局关于印发曲靖市医疗保障制度筹资及待遇政策实施细则（2022 年版）的通知》（曲医保〔2022〕37 号）等有关规定执行。

支出责任：由用人单位和职工共同缴费。符合规定的参保人员享受职工基本医疗保险待遇所需资金从职工基本医疗保险基金中支付。经办机构的人员经费和经办保险发生的基本运行费用、管理费用，由同级财政按照国家规定予以保障。

牵头负责单位：市医疗保障局。

服务流程：由单位医保经办人员或个人通过云南医保网厅（<https://ggfw.ynylbz.cn>）、云南省政务服务网（<http://zwfw.yn.gov.cn>）等线上方式，或线下医保经办窗口办理单位职工参保登记。医保经办机构受理审核，并反馈办理结果，在线上社保费客户端或线下税务大厅缴纳医保费。

46. 城乡居民基本医疗保险

服务对象：本市行政区域内除城镇职工基本医疗保险参保人员以外的其他所有城乡居民，包括农村居民、城镇非从业居民、在校就读学生、在园儿童、婴幼儿、新生儿、宗教教职人员、长期投资经商和务工的外来人员和未成年子女以及国家和云南省规定的其他人员。

服务内容：为依法参加城乡居民的参保人员提供参保及待遇

享受经办服务。

服务标准：按照依法合规、公平规范、优质高效、公开诚信的原则开展医疗保险服务。城乡居民基本医疗保险待遇项目及标准按照国家、省、市医疗保障待遇清单规定执行。

政策依据：《中华人民共和国社会保险法》（中华人民共和国主席令第 35 号）、《国务院关于整合城乡居民基本医疗保险制度的意见》（国发〔2016〕3 号）、《云南省人民政府关于整合城乡居民基本医疗保险制度的实施意见》（云政发〔2016〕72 号）和《云南省人力资源和社会保障厅 云南省卫生和计划生育委员会关于统一城乡居民基本医疗保险待遇有关问题的通知》（云人社发〔2016〕310 号）、《曲靖市人民政府办公室关于印发曲靖市城乡居民基本医疗保险实施办法的通知》（曲政〔2017〕67 号）、《曲靖市人民政府办公室关于印发曲靖市基本公共服务领域市以下财政事权和支出责任划分改革实施方案的通知》（曲政办发〔2019〕142 号）等有关规定执行。

支出责任：城乡居民基本医疗保险实行个人缴费和政府补助相结合，各级政府按规定对参保城乡居民予以缴费补助，鼓励集体、单位或者其他社会经济组织给予扶持和资助。城乡居民医保补助为中央与地方共同财政事权，中央和云南省按照 8：2 比例分担。2023 年，中央财政补助 80%，省级财政补助 14%，市级财政补助 1.8%，县（区）财政承担 4.2%；宣威市属省级直管，省级财政补助 17%，宣威市承担 3%。

牵头负责单位：市医疗保障局、曲靖市税务局。

服务流程：通过乡镇（街道）社会保障服务中心、村委会、村民小组提交申请的即时办结；通过民政部门、卫健部门、残联部门、乡村振兴部门申请办理的，在每年业务办理期，于8月30日前将次年新参保人员信息报医保经办机构，医保经办机构12月25日前反馈结果。（通过线上微信/支付宝小程序“云南医保”、办事通APP、云南医保网厅（<https://ggfw.ynylbz.cn>）、云南省政务服务网（<http://zwfw.yn.gov.cn>）、公共服务后台管理系统（<https://ggfw.ynylbz.cn/manage>），或线下医保经办窗口办理城乡居民参保登记。缴费人可通过省政府‘一部手机办事通’、云南省电子税务局微信公众号、合作银行手机App（农行、农信社）、村委会（居委会）POS机、税务（农行、农信社）大厅自助终端、银行（农行、农信社）柜面、办税服务厅等渠道进行缴费。）

（十二）计划生育扶助服务

47. 农村符合条件的计划生育家庭奖励扶助

服务对象：市内年满60周岁的农业人口独生子女父母。

服务内容：对市内年满60周岁的农村部分计划生育家庭发放奖励扶助金。

服务标准：现阶段执行标准为独生子女的父母每人每年奖励960元；独生女的父母每人每年奖励1080元；依法生育子女死亡现无子女的夫妻（或属农村居民的一方）每人每年奖励1200

元。

政策依据：《国家人口计生委 财政部关于实施“三项制度”工作的通知》（国人口发〔2008〕83号）、《云南省人民政府关于云南省农业人口独生子女家庭奖励规定》（云政发〔2004〕101号）、《云南省财政厅 云南省卫生计生委关于进一步完善计划生育投入机制的实施意见》（云财社〔2016〕321号）等。

支出责任：中央和省按照 8：2 比例分担，地方需投入资金由省财政全额承担。

牵头负责单位：市卫生健康委。

服务流程：本人提出申请、提交相关材料→村（居）委会核实、公示→乡镇人民政府（街道办事处）初审并公示→县级卫生健康部门审批。

48. 计划生育家庭特别扶助

服务对象：女方年满 49 岁的独生子女伤残死亡家庭夫妇和三级以上计划生育手术并发症人员。

服务内容：对女方年满 49 岁的独生子女伤残死亡家庭夫妇和三级以上计划生育手术并发症人员提供特别扶助金。

服务标准：现阶段执行标准为独生子女死亡家庭特别扶助金标准每人每月 590 元（7080 元/人年）；独生子女伤残家庭特别扶助金标准每人每月 460 元（5520 元/人年）一级、二级、三级计划生育手术并发症人员每人每月分别发放 520 元、390 元、260 元（动态调整）。

政策依据：《国家人口计生委 财政部关于实施“三项制度”工作的通知》（国人口发〔2008〕83号）、《云南省人口计生委 云南省财政厅关于下发对失独家庭发放一次性抚慰金和提高特别扶助标准实施方案的通知》（云人口发〔2013〕26号）、《云南省人口计生委等六部门关于转发国家五部委〈关于进一步做好计划生育特殊困难家庭扶助工作的通知〉的通知》（云人口发〔2014〕24号）、《云南省财政厅 云南省卫生计生委关于提高计划生育家庭特别扶助金标准的通知》（云财教〔2014〕442号）、《云南省财政厅 云南省卫生计生委关于进一步完善计划生育投入机制的实施意见》（云财社〔2016〕321号）、《曲靖市医疗卫生领域财政事权和支出责任划分改革实施方案》（曲政办发〔2020〕83号）等。

支出责任：中央、省与各地（州、市、县、区）共同承担支出责任。曲靖市分担省级分担部分的30%，曲靖分担部分按市与县（区）3：7比例分担支出责任。宣威市属财政省直管县（市），分担省级分担部分的15%。

牵头负责单位：市卫生健康委。

服务流程：本人提出申请并提交相关材料→村（居）委会核实、公示→乡镇人民政府（街道办事处）初审并公示→县级卫生健康部门审批。

五、老有所养

（十三）养老助老服务

49. 老年人健康管理

服务对象：辖区内 65 岁及以上常住居民。

服务内容：每年为辖区内 65 岁及以上常住居民提供 1 次健康管理服务，包括生活方式和健康状况评估、体格检查、辅助检查和健康指导等服务；每年为 65 岁及以上老年人提供 1 次中医药健康管理服务，内容包括中医体质辨识和中医药保健指导。

服务标准：按照《国家基本公共卫生服务规范（第三版）》及相应技术方案执行。

政策依据：《中华人民共和国基本医疗卫生与健康促进法》《“健康中国 2030”规划纲要》《“健康云南 2030”规划纲要》《卫生部 财政部 国家人口计生委关于促进基本公共卫生服务逐步均等化的意见》（卫妇社发〔2009〕70 号）、《曲靖市医疗卫生领域财政事权和支出责任划分改革实施方案》（曲政办发〔2020〕83 号）。

支出责任：中央、省与各地（州、市、县、区）共同承担支出责任。曲靖市分担省级分担部分的 30%，曲靖分担部分按市与县（区）3：7 比例分担支出责任。宣威市属财政省直管县（市），分担省级分担部分的 15%。

牵头负责单位：市卫生健康委。

服务流程：严格按照《国家基本公共卫生服务规范（第三版）》

执行。

50. 老年人福利补贴

50.1 老年人能力综合评估

服务对象：有需求的 65 周岁及以上老年人。

服务内容：为有需求的 65 周岁及以上老年人提供能力综合评估，与基本公共卫生服务结合，做好老年人能力综合评估与健康状况评估的衔接。

服务标准：具体认定评估严格按照国家《老年人能力评估规范》（GB/T 42195-2022）执行。

政策依据：国家《老年人能力评估规范》（GB/T 42195-2022）。

支出责任：省、州（市）、县（市、区）人民政府负责。

牵头负责单位：市民政局、市卫生健康委。

服务流程：主要开展线下申请。有入住养老机构需求的 65 岁以上老年人，到就近的养老机构进行评定。有评定需求的老年人或代办人可以到户籍所在地的乡镇人民政府（街道办事处）线下提出申请，由各地的民政部门安排专人提供上门评估服务。

50.2 养老服务补贴

服务对象：具有我市户籍、年满 80 周岁及以上的低保老年人和分散供养特困老年人。

服务内容：对具有我市户籍、年满 80 周岁及以上的低保老年人和分散供养特困老年人发放经济困难老年人服务补贴。

服务标准：每人每月不低于 50 元的标准发放经济困难老年

人服务补贴。

政策依据：《云南省民政厅 云南省财政厅关于印发〈云南省经济困难老年人服务补贴实施办法（试行）〉的通知》（云民规〔2023〕2号）、《曲靖市民政局 曲靖市财政局关于印发〈曲靖市经济困难老年人服务补贴实施办法（试行）〉的通知》（曲民〔2023〕54号）。

支出责任：省、州（市）、县（市、区）人民政府负责。

牵头负责单位：市民政局。

服务流程：

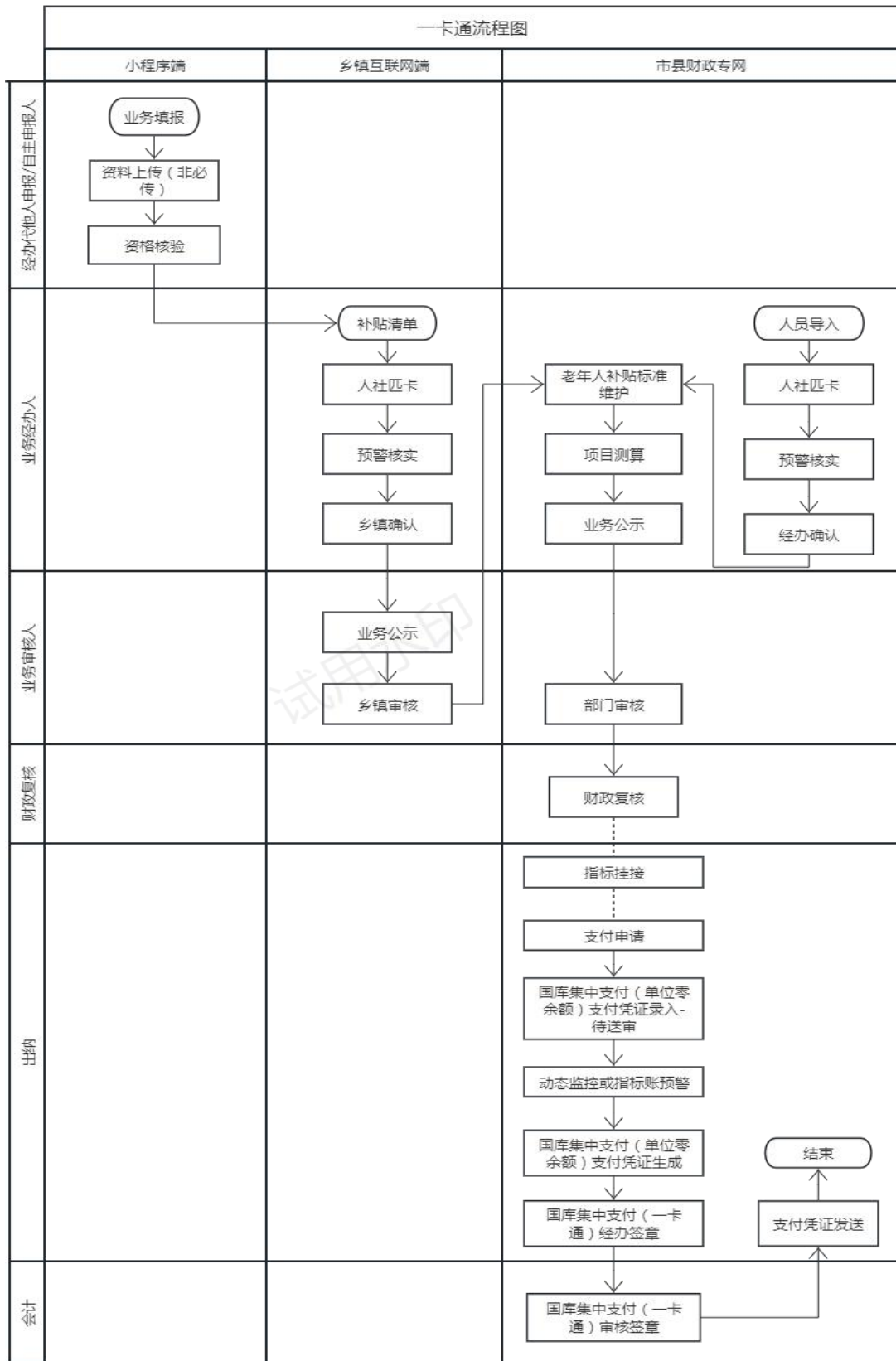

50.3 护理补贴

服务对象：符合条件的特困人员中的老年人。

服务内容：为经认定生活不能自理的特困人员中的老年人提供护理补贴。

服务标准：省级按年度制定特困人员救助供养指导标准，特困人员照料护理补贴省级指导标准结合上年度最低工资标准制定。市级按省级指导标准统一提高全市特困人员救助供养标准和照料护理补贴标准。2023年，曲靖市集中供养特困人员照料护理补贴标准为：一档（完全丧失生活自理能力）950元/人·月，二档（部分丧失生活自理能力）475元/人·月，三档（具备生活自理能力）285元/人·月。分散供养特困人员照料护理补贴标准为：一档（完全丧失生活自理能力）171元/人·月，二档（部分丧失生活自理能力）100元/人·月，三档（具备生活自理能力）57元/人·月。特困人员照料护理补贴，集中供养的，统一用于供养服务机构照料护理开支；分散供养的，按照委托照料服务协议，用于支付服务费用。

政策依据：《社会救助暂行办法》（国务院令第649号）、《云南省人民政府关于印发<云南省社会救助实施办法>的通知》（云政发〔2014〕65号）、《中共云南省委办公厅云南省人民政府办公厅关于改革完善社会救助制度的实施意见》（云办发〔2020〕32号）、《云南省人民政府关于进一步健全特困人员救助供养制度的实施意见》（云政发〔2016〕73号）、《曲靖市

市人民政府关于印发曲靖市社会救助实施细则的通知》（曲政发〔2015〕77号）、《中共曲靖市委办公室曲靖市人民政府办公室印发关于改革完善社会救助制度的实施方案》的通知（曲办发〔2021〕17号）、《曲靖市民政局 曲靖市财政局关于提高 2023 年城乡居民最低生活保障特困人员救助供养孤儿基本生活保障标准的通知》（曲民〔2023〕90号）。

支出责任：省、市、县（市、区）政府分级负责，中央财政适当补助，省级分担 70%，市级分担 5%，其余由各县（市、区）承担。宣威市属财政省直管县（市）由中央、省和宣威市分级负责

牵头负责单位：市民政局。

服务流程：特困人员本人或由他人代为申请并提供相关资料后，乡镇人民政府（街道办事处）通过入户调查、邻里访问、信函索证、民主评议、信息核对等方式，对申请人的经济状况、财产状况、生活状况以及对其生活自理能力进行评估和对赡养、抚养、扶养状况等进行调查核实，并提出审核意见。县级民政部门根据审核意见和公示情况，通过居民家庭经济状况核对系统进行核对，按照不低于 30%的比例随机抽查核实，作出审批决定。

50.4 高龄津贴

服务对象：年满 80 周岁及以上的曲靖市户籍老年人。

服务内容：为 80 周岁以上不满 100 周岁的老年人发放保健补助，为 100 周岁以上的老年人发放长寿补助。

服务标准：州（市）、县（市、区）人民政府结合财力自行确定，省级财政适当补助。曲靖市按照 80-99 周岁老年人保健补助不低于 600 元/人.年,100 周岁以上老年人长寿补贴不低于 3600 元/人.年的标准发放。

政策依据：《中华人民共和国老年人权益保障法》（2018 年 12 月 29 日第十三届全国人民代表大会常务委员会第七次会议第三次修正）、《云南省老年人权益保障条例》（2019 年 3 月 26 日云南省第十三届人民代表大会常务委员会第九次会议通过）、《云南省民政厅云南省财政厅关于认真做好 80 周岁以上老年人保健补助和百岁以上老年人长寿补助发放工作的通知》（云民办〔2009〕12 号）、《云南省民政厅 云南省财政厅关于进一步规范高龄津贴发放管理工作的通知》（云民发〔2022〕71 号）及地方相关标准执行。

支出责任：地方州（市）、县（市、区）政府分级负责，省级财政适当补助。高龄津（补）贴标准按照《云南省民政厅云南省财政厅关于认真做好 80 周岁以上老年人保健补助和百岁以上老年人长寿补助发放工作的通知》（云民办〔2009〕12 号）、《云南省民政厅 云南省财政厅关于进一步规范高龄津贴发放管理工作的通知》（云民发〔2022〕71 号）及地方相关标准执行。

牵头负责单位：市民政局。

服务流程：

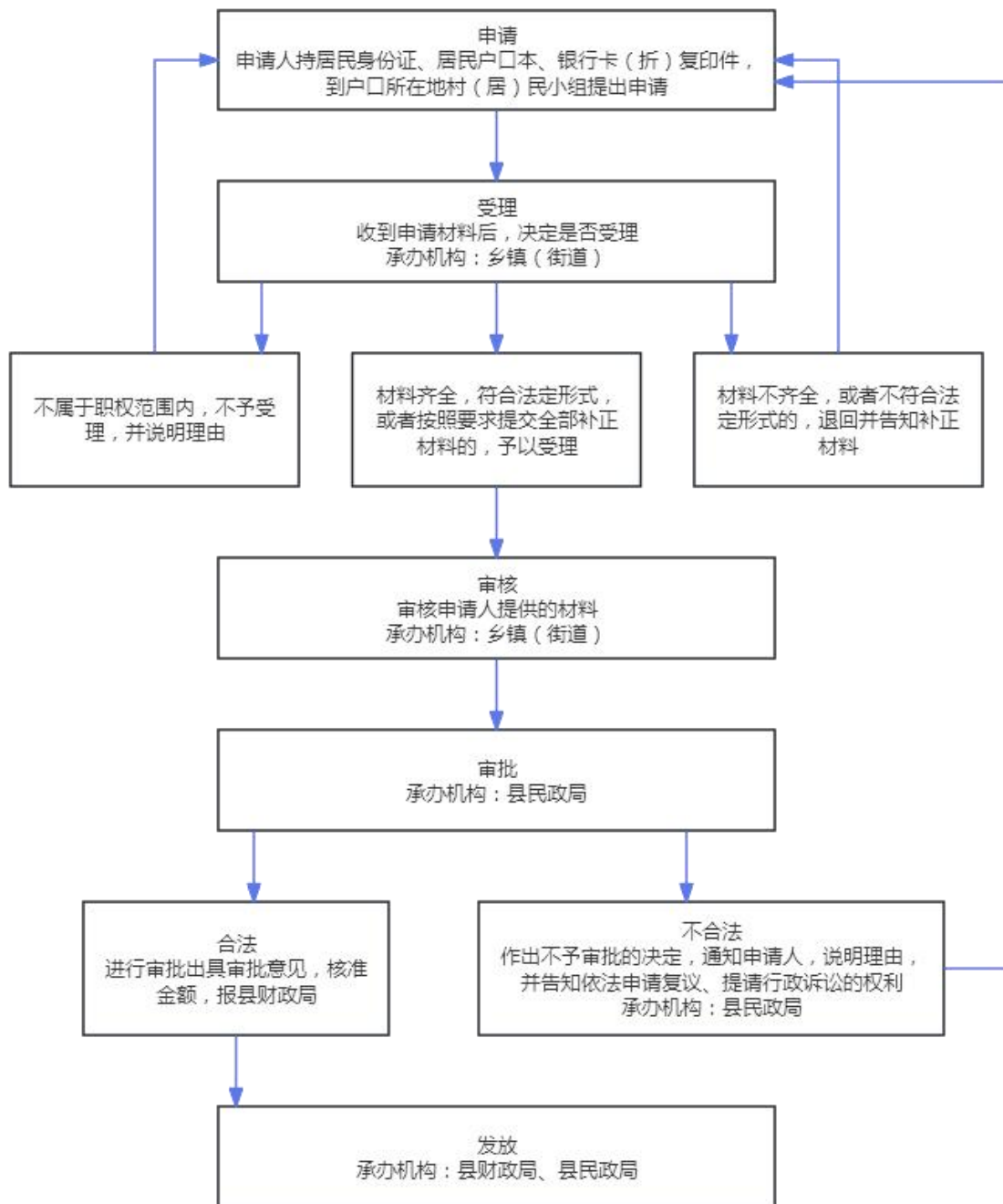

50.5 经济困难失能老年人基本养老服务救助补助

服务对象：自愿入住养老机构接受集中照护的困难失能老年人

服务内容：支持各地对困难老年人入住养老机构接受集中照护进行兜底保障。

服务标准：资助经济困难失能老年人入住养老机构，对其因收入水平较低而无法负担集中照护支出的差额部分给予补助。

政策依据：《民政部 财政部关于组织开展中央财政支持经济困难失能老年人集中照护服务工作的通知》（民发〔2023〕53号）、《云南省财政厅 云南省民政厅关于下达2023年中央困难群众救助补助资金（支持困难失能老年人基本养老服务救助方向）的通知》（云财社〔2023〕194号）、《曲靖市财政局 曲靖市民政局关于下达2023年中央困难群众救助补助资金（支持困难失能老年人基本养老服务救助方向）的通知》（曲财社〔2023〕219号）

支出责任：地方州（市）、县（市、区）政府分级负责，中央全额补助。

牵头负责单位：市民政局。

服务流程：参照《云南省财政厅 云南省民政厅关于下达2023年中央困难群众救助补助资金（支持困难失能老年人基本养老服务救助方向）的通知》（云财社〔2023〕194号）有关要求执行。

（十四）养老保险服务

51. 职工基本养老保险

服务对象：符合条件的参保单位、参保人及待遇领取人。

服务内容：受理参保登记申请、受理待遇给付申请、受理关

系转移接续申请、提供政策咨询、提供权益记录查询、受理投诉举报等。

服务标准：《社会保险服务总则》（GB/T 27768-2011）及相关细则。职工基本养老保险待遇项目及标准按照国家和云南省相关政策规定执行。

政策依据：《中华人民共和国社会保险法》（中华人民共和国主席令第 35 号）、《社会保险个人权益记录管理办法》（人力资源和社会保障部令第 14 号）、《社会保险费征缴暂行条例》（国务院令第 259 号）、《国务院关于完善企业职工基本养老保险制度的决定》（国发〔2005〕38 号）、《国务院关于机关事业单位工作人员养老保险制度改革的决定》（国发〔2015〕2 号）、《国务院办公厅关于印发企业职工基本养老保险全国统筹制度实施方案的通知》（国办发〔2021〕48 号）、《社会保险经办条例》（中华人民共和国国务院令第 765 号）、《云南省企业职工基本养老保险条例》（云南省人大常委会公告第 14 号）、《云南省人民政府关于完善企业职工基本养老保险制度的实施意见》（云政发〔2006〕139 号）、《云南省人民政府关于完善企业职工基本养老保险省级统筹制度的实施意见》（云政发〔2020〕5 号）、《云南省基本养老保险经办业务规程（试行）》等。

支出责任：确保退休人员基本养老金等各项职工基本养老保险待遇按时足额支付，所需资金从城镇职工养老保险基金支付。企业职工养老保险按照基金统一收支，责任分级负责、缺口合理

分担原则，建立事权与财权相匹配、激励与约束相结合的省、州（市）、县（市、区）三级政府责任分担机制。机关事业单位养老保险若发生收不抵支的资金缺口，由同级财政部门安排资金予以保障。

牵头负责单位：市人力资源社会保障局。

服务流程：涉及具体事项办理时，以省人力资源社会保障厅公开发布的办事指南为准。

52. 城乡居民基本养老保险

服务对象：符合参加云南省城乡居民基本养老保险的城乡居民个人。

服务内容：受理参保登记申请、受理待遇给付申请、受理关系转移接续申请、提供政策咨询、提供权益记录查询、受理投诉举报等。

服务标准：《社会保险服务总则》（GB/T 27768-2011）及相关细则。城乡居民基本养老保险待遇项目及标准按照国家和云南省相关政策规定执行。

政策依据：《国务院关于建立统一的城乡居民基本养老保险制度的意见》（国发〔2014〕8号）、《人力资源社会保障部财政部关于建立城乡居民基本养老保险待遇确定和基本养老保险金正常调整机制的指导意见》（人社部发〔2018〕21号）、《云南省人民政府关于印发云南省城乡居民基本养老保险实施办法的通知》（云政发〔2014〕20号）、《云南省人力资源和社会保障

保障厅云南省财政厅关于建立城乡居民基本养老保险待遇确定和基础养老金正常调整机制的实施意见》（云人社发〔2019〕5号）、《云南省人力资源和社会保障厅 云南省财政厅 国家税务总局云南省税务局关于进一步完善云南省城乡居民基本养老保险制度的通知》（云人社发〔2023〕27号）、《社会保险经办条例》（中华人民共和国国务院令 第765号）。

支出责任：确保城乡居民养老保险各项待遇按时足额支付，所需资金从城乡居民养老保险基金中支付。其中，基础养老金由中央、省、州（市）和县（市、区）确定标准并全额支付给符合领取条件的参保人。个人账户养老金由个人账户全部储存额除以国家规定的计发系数确定。参保人按照规定缴费后，由省、州（市）、县（市、区）根据参保选择缴费档次情况分别给予参保缴费补贴。政府缴费补贴所需资金，除省财政给予的每人每年30元缴费补贴外，超出部分由省财政承担50%，市、县（市、区）两级按照市财政30%、县（市、区）财政70%的比例承担。其中，宣威市财政属省直管，政府缴费补贴超出部分曲靖市级财政不再补贴。

牵头负责单位：市人力资源社会保障局、曲靖市税务局。

服务流程：涉及具体事项办理时，以省人力资源社会保障厅公开发布的办事指南为准。税务部门按照人社部门提供的参保登记信息进行缴费登记，缴费人可通过省政府“一部手机办事通”、云南省电子税务局微信公众号、合作银行手机App（农行、农信

社）、村委会（居委会）POS机、税务（农行、农信社）大厅自助终端、银行（农行、农信社）柜面、办税服务厅等渠道进行缴费。

六、住有所居

（十五）公租房服务

53. 公租房保障

服务对象：符合当地规定条件的城镇住房、收入困难家庭。

服务内容：提供租赁补贴和实物保障。

服务标准：各县（市、区）人民政府确定。

政策依据：《公共租赁住房管理办法》（住房和城乡建设部令第11号）、《住房和城乡建设部 财政部关于做好城镇住房保障家庭租赁补贴工作的指导意见》（建保〔2016〕281号）、《云南省人民政府关于印发云南省公共租赁住房管理暂行办法的通知》（云政发〔2012〕14号）、《云南省住房和城乡建设厅 云南省财政厅转发住房和城乡建设部 财政部关于城镇住房保障家庭租赁补贴工作指导意见的通知》（云建保〔2017〕305号）、《曲靖市最低收入家庭廉租住房管理暂行办法》（曲靖市人民政府第4号）、《曲靖市公共租赁住房管理实施细则》（曲靖市人民政府第69号）、《曲靖市人民政府办公室关于进一步加强保障性安居工程建设和管理的实施意见》（曲政办发〔2013〕79号）、《曲靖市人民政府办公室关于推进公共租赁住房分配运营管理工作的实施意见》（曲政办发〔2018〕66号）。

公共租赁住房申请条件：

1、年满 18 周岁，具有本地城镇常住户口的中等偏下收入住房困难家庭、单身人士、新就业职工；公租房房源所在地进城落户农民、外来务工人员。

2、家庭人均月收入不高于 3500 元、家庭财产低于 10 万元、无自有产权住房且未承租公房或人均住房建筑面积 25 平方米以下的家庭或个人。

3、未租住房公有住房且未享受承租廉租住房和购买经济适用房、限价商品住房的家庭及个人。

廉租住房实物配租和租赁补贴面积标准：

享受廉租住房实物配租和租赁补贴面积标准按人均 15 平方米确定。租赁补贴按每人每月 15 平方米补贴市场平均租金 80% 计算，目前，中心城区补贴租金标准为每月 5.6 元/平方米。

支出责任：各县（市、区）政府分级负责，引导社会资金投入，市级人民政府给予资金支持，省级、中央给予资金补助。

牵头负责单位：市住房城乡建设局。

服务流程：公租房保障服务流程图：

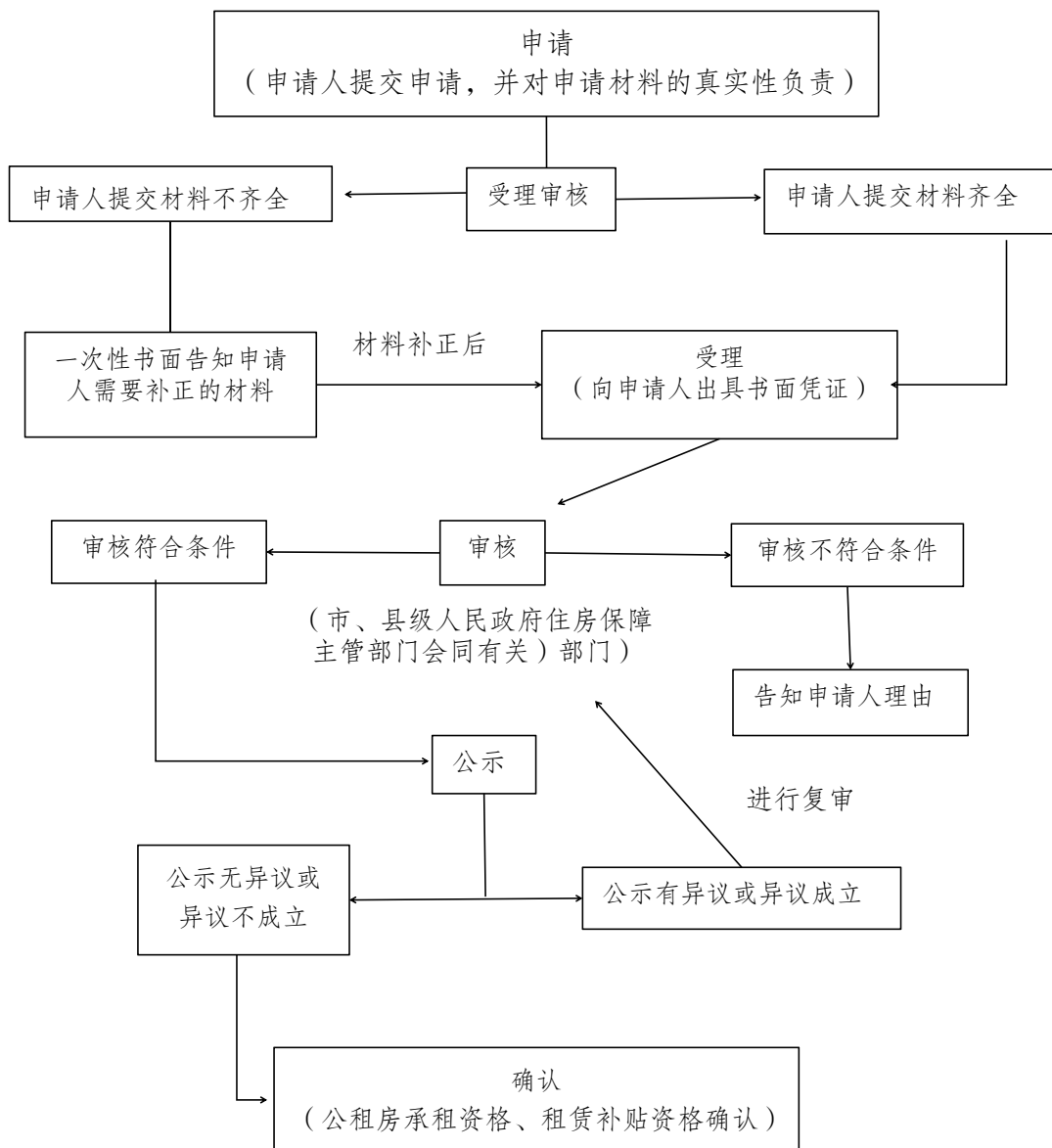

（十六）住房改造服务

54. 城镇棚户区住房改造

服务对象：棚户区居民。

服务内容：提供实物安置、改（扩、翻）建或货币补偿。

服务标准：具体标准由县（市、区）级人民政府确定。

政策依据：《国务院关于加快棚户区改造工作的意见》（国发〔2013〕25号）、《国务院关于进一步做好城镇棚户区和城乡危房改造及配套基础设施建设有关工作的意见》（国发〔2015〕37号）、《云南省人民政府关于进一步加快保障性安居工程建设的实施意见》（云政发〔2009〕145号）、《云南省人民政府关于大力推进保障性安居工程建设的意见》（云政发〔2011〕64号）、《云南省人民政府关于加快推进棚户区改造工作的实施意见》（云政发〔2013〕133号）、《曲靖市人民政府关于加快棚户区改造的实施意见》（曲政发〔2014〕49号）。

支出责任：县（市、区）级人民政府负责，引导社会资金投入，省级人民政府给予资金支持，中央给予资金补助。城镇棚户区改造中央补助资金根据因素法计算确定，省级补助资金5000元/套，将住房公积金增值收益作为保障性安居工程建设资金用于保障性安居工程中的公共租赁住房建设。

牵头负责单位：市住房城乡建设局。

服务流程：城镇棚户区住房改造服务流程图：

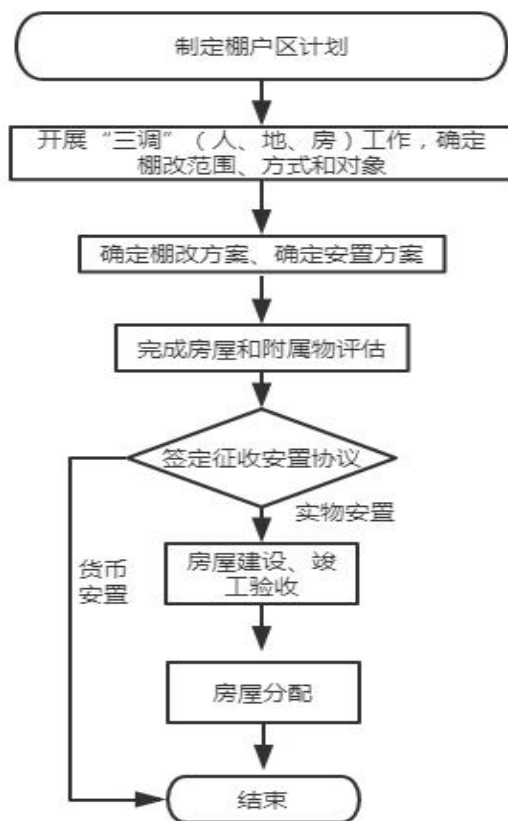

55. 农村危房改造

服务对象：有农村危房改造和抗震改造需求的农村易返贫致贫户、农村低保户、农村分散供养特困人员、因病因灾因意外事故等刚性支出较大或收入大幅缩减导致基本生活出现严重困难家庭，农村低保边缘家庭和未享受过农村住房保障政策支持且依靠自身力量无法解决住房安全问题的其他脱贫户。

服务内容：给予农村危房和农房抗震改造补助，指导农村危房和农房抗震改造，帮助农村低收入群体解决住房安全问题。

服务标准：各地针对 C、D 级两类危房数量比例、改造方式

等实际具体制定分级分类补助政策，按照关于继续支持脱贫县统筹整合使用财政涉农资金的相关要求，统筹支持农村低收入群体危房改造。

政策依据：《住房和城乡建设部 财政部 民政部 国家乡村振兴局关于做好农村低收入群体等重点对象住房安全保障工作的实施意见》（建村〔2021〕35号）、《财政部 住房和城乡建设部关于印发〈中央财政农村危房改造补助资金管理办法〉的通知》（财社〔2023〕64号）。

支出责任：建立农户主体、政府补助、社会帮扶等多元化资金筹措机制。中央财政通过现有资金渠道支持地方做好农村低收入群体等重点对象住房安全保障工作。

牵头负责单位：市住房和城乡建设局。

服务流程：农村危房改造服务流程图：

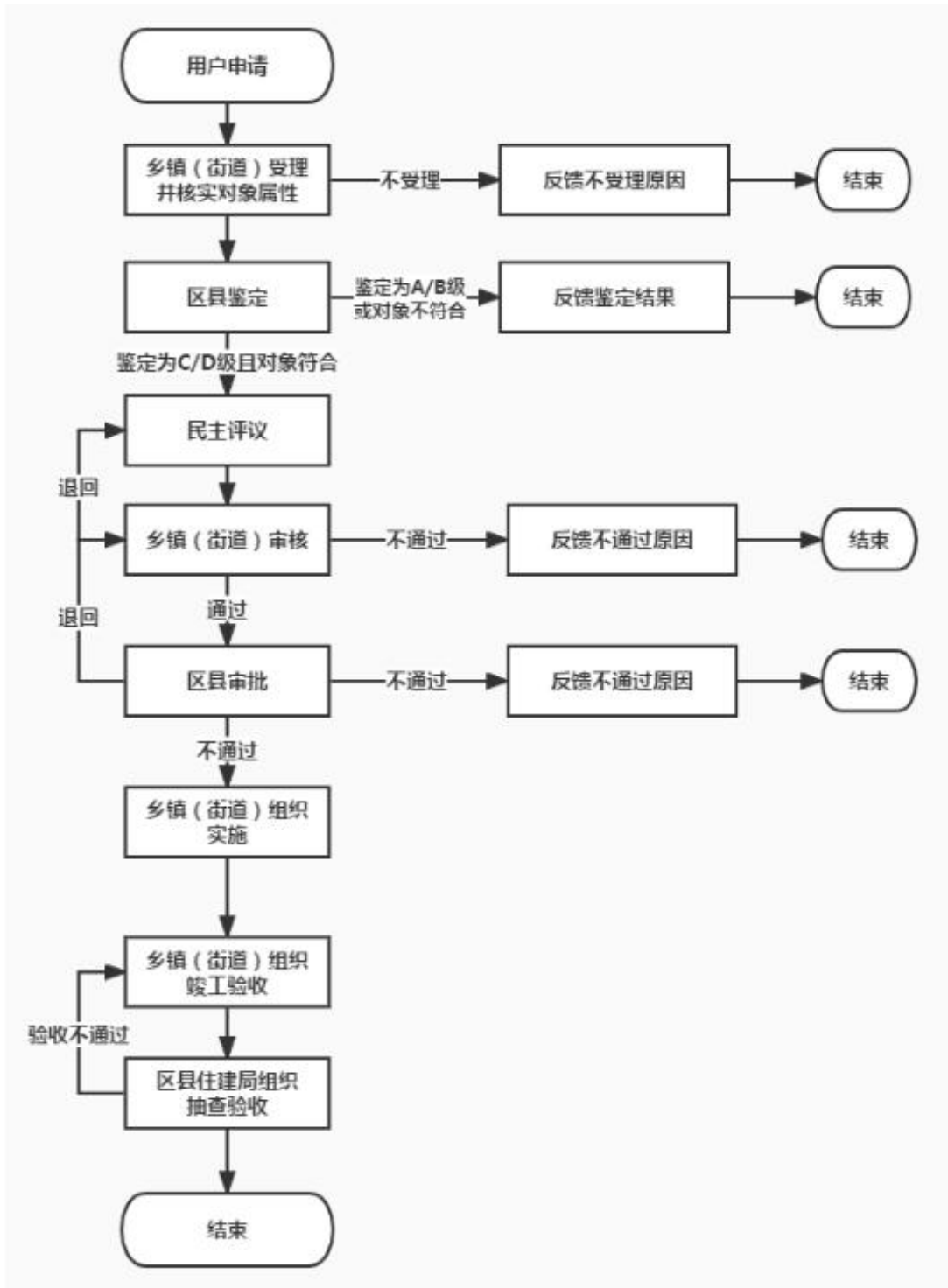

七、弱有所扶

（十七）社会救助服务

56. 最低生活保障

服务对象：共同生活的家庭成员人均收入低于当地最低生活保障标准，且符合当地最低生活保障家庭财产状况规定的家庭。

服务内容：为低保对象发放最低生活保障金。对获得最低生活保障后生活仍有困难的老年人、未成年人、重度残疾人和重病患者，采取必要措施给予生活保障。

服务标准：由省民政厅牵头会同省级财政等部门综合考虑居民人均消费支出或人均可支配收入等因素，每年动态制定最低生活保障指导标准并报省人民政府同意。市级按不低于省级指导标准的原则统一制定相关标准。2023年，曲靖市城市最低生活保障标准为728元/人·月，农村最低生活保障标准为6038元/人·年。

政策依据：《社会救助暂行办法》（国务院令第649号）、《云南省人民政府关于印发〈云南省社会救助实施办法〉的通知》（云政发〔2014〕65号）、《云南省人民政府办公厅关于进一步完善农村最低生活保障制度的意见》（云政办发〔2019〕42号）、《中共云南省委办公厅云南省人民政府办公厅关于改革完善社会救助制度的实施意见》（云办发〔2020〕32号）、《云南省民政厅云南省财政厅云南省残疾人联合会关于进一步完善城市最低生活保障制度的实施意见》（云民发〔2020〕35号）、《云南省民政厅关于印发〈云南省最低生活保障审核确认实施细

则〉的通知》（云民规〔2021〕2号）、《曲靖市人民政府关于印发曲靖市社会救助实施细则的通知》（曲政发〔2015〕77号）、《中共曲靖市委办公室曲靖市人民政府办公室印发关于改革完善社会救助制度的实施方案》的通知（曲办发〔2021〕17号）。

支出责任：省、市、县（市、区）政府分级负责，中央财政适当补助。其中，基础补助资金部分：中央和省级以2018年年底全市实际保障人数×月人均补助水平×12个月按82%分担，市级分担5%，县（区）分担13%；提高补助水平资金部分：2018年后每年提高补助水平部分省级分担70%，剩余资金部分由市、县两级按3：7比例分担。宣威市属财政省直管县（市）由中央、省和宣威市分级负责。

牵头负责单位：市民政局。

服务流程：申请受理→家庭经济状况调查→审核→公示→审核确认→发放救助金。

57. 特困人员救助供养

服务对象：无劳动能力、无生活来源且无法定赡养、抚养、扶养义务人，或者其法定义务人无赡养、抚养、扶养能力的老年人、残疾人以及未满18周岁的未成年人。

服务内容：提供基本生活条件；对生活不能自理的给予照料；提供疾病治疗；以减免费用或补贴方式提供遗体接运、暂存、火化、骨灰寄存等基本殡葬服务。

服务标准：补助标准一般对象不低于3000元，特殊对象(重

点优抚对象、城乡低保对象、农村五保供养对象、城市“三无”人员等特殊困难群体)不低于4000元。补助资金由市、县(市、区)财政按3:7的比例分担，纳入财政预算。

政策依据：《社会救助暂行办法》（国务院令第649号）、《民政部关于印发特困人员认定办法的通知》（民发〔2016〕178号）、《云南省人民政府关于印发〈云南省社会救助实施办法〉的通知》（云政发〔2014〕65号）、《中共云南省委办公厅云南省人民政府办公厅关于改革完善社会救助制度的实施意见》（云办发〔2020〕32号）、《云南省人民政府关于进一步健全特困人员救助供养制度的实施意见》（云政发〔2016〕73号）、《云南省民政厅关于印发〈云南省特困人员认定实施细则〉的通知》（云民规〔2021〕3号）、《曲靖市人民政府关于印发曲靖市社会救助实施细则的通知》（曲政发〔2015〕77号）、《中共曲靖市委办公室曲靖市人民政府办公室印发关于改革完善社会救助制度的实施方案》的通知（曲办发〔2021〕17号）、《曲靖市全面深化殡葬改革工作方案的通知》（曲民〔2016〕26号）。

支出责任：省、市、县（市、区）政府分级负责，中央财政适当补助。其中，基础补助资金部分：中央和省级以2018年年底全市实际保障人数×月人均补助水平×12个月按100%分担；提高补助水平资金部分：2018年后每年提高补助水平部分省级分担70%，剩余资金部分由市、县两级按3:7比例分担。宣威市属财政省直管县（市）由中央、省和宣威市分级负责。

牵头负责单位：市民政局。

服务流程：特困人员本人或由他人代为申请并向乡镇人民政府（街道办事处）提供相关资料→乡镇人民政府（街道办事处）通过入户调查、邻里访问、信函索证、民主评议、信息核对等方式，对申请人的经济状况、财产状况、生活状况以及赡养、抚养、扶养状况等进行调查核实，并提出审核意见→县级民政部门根据审核意见和公示情况，通过居民家庭经济状况核对系统进行核对，按照不低于30%的比例随机抽查核实，作出审批决定→发放救助金。

58. 医疗救助

58.1 城乡医疗救助

服务对象：一类人员：特困人员；二类人员：最低生活保障对象、返贫致贫人口；三类人员：低保边缘家庭成员、纳入监测范围的农村易返贫致贫人口、深度困难职工；四类人员：因高额医疗费用支出导致家庭基本生活出现严重困难的大病患者、相对困难职工、县级以上地方人民政府规定的其他特殊困难人员。

服务内容：按规定对符合条件的救助对象参加城乡居民医保个人缴费给予分类资助。对救助对象在定点医药机构发生的住院费用、因慢性病需长期服药或患重特大疾病需长期门诊治疗的费用给予住院和门诊救助。

服务标准：按照《云南省人民政府办公厅关于印发云南省健全重特大疾病医疗保险和救助制度若干措施的通知》（云政办发

〔2022〕40号）规定实施以下救助：

（一）资助参保

2023年按以下标准对城乡医疗救助对象参加城乡居民基本医疗保险个人缴费给予资助：特困供养人员按当年居民医保个人缴费标准给予全额资助；城乡低保对象、丧失劳动能力的一二级重度残疾人、低收入家庭中的60周岁以上的贫困老年人和未成年人（含农村三级残疾中的智力和精神残疾人），给予每人每年120元的标准定额资助；丧失劳动能力的一二级重度残疾人、农村三级残疾中的智力和精神残疾人，每人每年120元定额资助参保之外的个人缴费部分和其他三级残疾人个人缴费部分由政府资助。纳入乡村振兴部门防止返贫致贫监测对象的农村低收入人口，给予每人每年180元的定额资助；过渡期内未纳入乡村振兴部门防止返贫致贫监测对象的脱贫户，2023年按照每人90元标准，由医疗救助资金给予定额资助。对具有多重身份，符合多种资助参保条件的医疗救助资助参保对象，按“就高”原则给予资助参保。今后年度的资助参保标准，按照云南省医疗保障局、云南省财政厅、国家税务总局云南省税务局公布的标准执行。

（二）直接救助

1.统一医疗救助支付范围。将医疗救助对象住院及门诊慢性病、门诊特殊病、门诊急诊抢救（含院前急诊抢救）、日间手术、协议期内国家医保谈判药品门诊保障产生医保目录内医疗费用，经基本医保、大病保险等报销后的个人自付医疗费用，纳入认定

的医疗救助支付范围。除复诊和急诊抢救外，未按规定转诊的医疗救助对象，所发生的医疗费用原则上不纳入医疗救助支付范围。

2.统一医疗救助起付标准。以统计部门公布全省上年居民人均可支配收入为基数，确定医疗救助起付标准，对一类、二类人员取消起付标准，三类人员按基数 10%确定，四类人员按基数 25%确定，一个自然年度内医疗救助起付标准累计计算。

3.统一医疗救助支付比例。对一类人员保持现行救助支付比例稳定，二类人员按 70%支付比例救助，三类人员按 60%支付比例救助，四类人员按 50%支付比例救助。

4.规范医疗救助支付限额。原则上不低于统筹地区城乡居民人均可支配收入，具体由各统筹地区合理确定。

政策依据：《社会救助暂行办法》（中华人民共和国国务院令 第 649 号）、《国务院办公厅转发民政部等部门关于进一步完善医疗救助制度全面开展重特大疾病医疗救助工作意见的通知》（国办发〔2015〕30号）、《云南省人民政府关于印发〈云南省社会救助实施办法〉的通知》（云政发〔2014〕65号）、《云南省人民政府办公厅转发省民政厅等部门关于进一步完善医疗救助制度加快推进重特大疾病医疗救助工作实施意见的通知》（云政办发〔2015〕65号）、《云南省医保局关于做好云南省城乡医疗救助工作的通知》（云医保〔2019〕128号）、《云南省人民政府办公厅关于印发云南省健全重特大疾病医疗保险和

救助制度若干措施的通知》（云政办发〔2022〕40号）、《曲靖市人民政府办公室关于印发曲靖市医疗救助管理暂行办法的通知》（曲政办发〔2023〕78号）。

支出责任：各项救助所需资金由城乡医疗救助基金支出。各级财政安排资金对城乡医疗救助基金予以补助，并通过慈善和社会捐助等多渠道筹集资金。中央财政和地方财政共同承担支出责任。市、县（区）两级财政按照上一年度中央省级补助资金占94%、市县（区）占6%的原则安排配套资金，市、县（区）两级财政按照2：8比例承担；宣威市按照上一年度中央、省级补助资金占97%、宣威市占3%的原则安排配套资金。

牵头负责单位：市医疗保障局

服务流程：根据要求提交申办材料→民政部门出具的有效证明材料→医保经办机构办理。

58.2 疾病应急救助

服务对象：在曲靖市境内发生急重危伤病、需要急救但身份不明或无力支付相应费用的患者。具体人员范围按照《国务院办公厅关于建立疾病应急救助制度的指导意见》（国办发〔2013〕15号）、《云南省人民政府办公厅关于建立疾病应急救助制度实施的意见》（云政办发〔2014〕2号）、《国家卫生计生委办公厅关于印发〈疾病应急救助工作指导规范（试行）〉的通知》（国卫办医发〔2017〕15号）、《国家卫生健康委 公安部 民政部 财政部 国家医保局关于进一步推进疾病应急救助工作的通知》（国

卫医发〔2021〕1号)等有关规定确定。

服务内容：给予紧急救治服务。

服务标准：按照医疗机构服务诊疗规范执行。

政策依据：《国务院办公厅关于建立疾病应急救助制度的指导意见》（国办发〔2013〕15号）、《国家卫生计生委办公厅关于印发<疾病应急救助工作指导规范（试行）>的通知》（国卫办医发〔2017〕15号）、《国家卫生健康委 公安部 民政部 财政部 国家医保局关于进一步推进疾病应急救助工作的通知》（国卫医发〔2021〕1号）、《云南省人民政府办公厅关于建立疾病应急救助制度实施的意见》（云政办发〔2014〕2号）、《云南省卫生健康委 云南省公安厅 云南省民政厅关于进一步加强疾病应急救助工作的通知》、《云南省卫生健康委员会等5部门关于进一步加强疾病应急救助工作的通知》（云卫医发〔2021〕11号）。

支出责任：医疗机构对其72小时以内紧急救治所发生的费用，可向疾病应急救助基金申请补助。地方人民政府分级设立疾病应急救助基金，通过财政投入和社会各界捐助等多渠道筹集资金。各级财政安排资金对疾病应急救助基金予以补助，由中央财政与地方财政共同承担支出责任。

牵头负责单位：市卫生健康委。

服务流程：

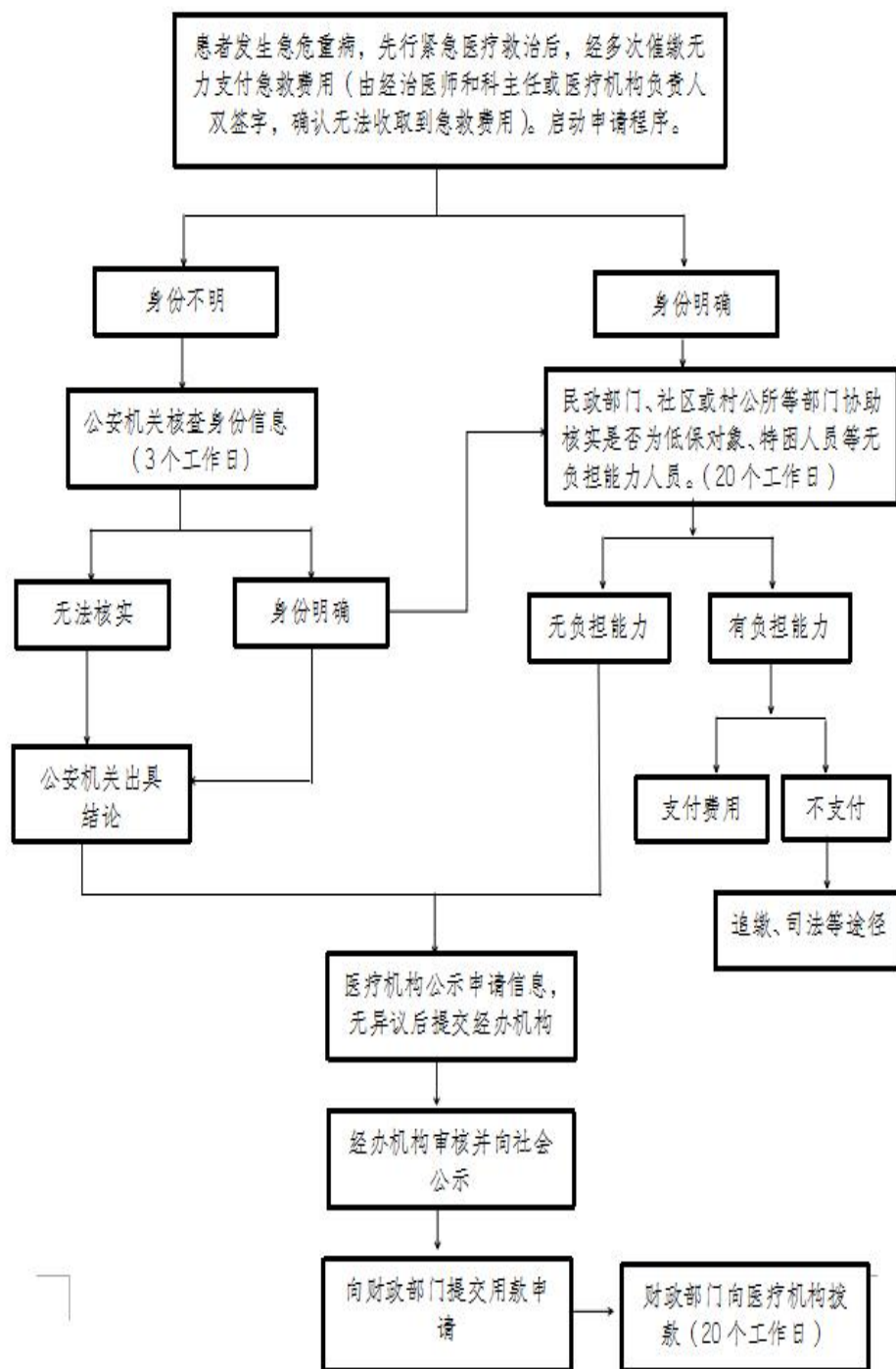

59. 临时救助

服务对象：因火灾、交通事故等意外事件，家庭成员突发重大疾病等原因，导致基本生活暂时出现严重困难的家庭；因生活必需支出突然增加超出家庭承受能力，导致基本生活暂时出现严重困难的最低生活保障家庭；遭遇其他特殊困难的家庭。因遭遇火灾、交通事故、突发重大疾病或其他特殊困难，暂时无法得到家庭支持，导致基本生活陷入困境的个人。

服务内容：为救助对象发放临时救助金；对有需要的救助对象发放衣物、食品、饮用水，提供临时住所；对给予临时救助金、实物救助后，仍不能解决临时救助对象困难的，可分情况提供转介服务。

服务标准：临时救助属于一次性救助，原则上为一事一救，以家庭或个人为单位，当年接受临时救助次数一般不超过2次。支出型救助单次救助金额一般不高于当地城市最低生活保障年标准的3倍（含）；对遭遇重大生活困难的，或单次申请救助金额较大的，按照“一事一议”的方式可适当提高救助标准，但当年救助总金额（含实物救助折价）最高不超过当地城市最低生活保障年标准的6倍（含）。对于符合急难型救助条件、困难程度较轻、救助金额较小的，及时给予1000元（含）以下的临时救助；对困难程度较重且救助金额较大的，参照支出型救助标准计算方法确定。

政策依据：《社会救助暂行办法》（国务院令第649号）、

《云南省人民政府关于印发〈云南省社会救助实施办法〉的通知》（云政发〔2014〕65号）、《云南省人民政府关于全面建立临时救助制度的实施意见》（云政发〔2015〕52号）、《中共云南省委办公厅云南省人民政府办公厅关于改革完善社会救助制度的实施意见》（云办发〔2020〕32号）、《云南省民政厅云南省财政厅关于进一步加强和改进临时救助工作的实施意见》（云民社救〔2018〕42号）、《云南省临时救助工作规程（试行）》、《曲靖市人民政府关于印发曲靖市社会救助实施细则的通知》（曲政发〔2015〕77号）、《曲靖市人民政府关于全面建立临时救助制度的实施意见》（曲政发〔2015〕71号）、《中共曲靖市委办公室曲靖市人民政府办公室印发关于改革完善社会救助制度的实施方案》的通知（曲办发〔2021〕17号）、《曲靖市民政局 曲靖市财政局关于印发曲靖市临时救助工作暂行办法的通知》（曲民〔2023〕163号）。

支出责任：省、市、县（市、区）政府分级负责，中央财政适当补助。中央、省和市对下补助资金结合各地户籍人口数量、困难群众数量、财政困难程度等因素测算。

牵头负责单位：市民政局。

服务流程：根据急难程度，临时救助的办理程序分为一般程序和紧急程序；申请→审核→审批

60. 受灾人员救助

服务对象：因遭受自然灾害影响基本生活的受灾人员。

服务内容：及时为本市行政区域内受灾人员提供必要的食品、饮用水、衣被、取暖、临时住所、医疗防疫等应急救助；对因灾害房屋倒塌或严重损坏需恢复重建的无房可住人员，因次生灾害威胁在外安置无法返家人员，因灾损严重、缺少生活来源的受灾人员进行过渡期生活救助；及时核定本行政区内居民住房恢复重建补助对象，并给予资金、物资等救助；为自然灾害发生后的当年冬季、次年春季遇到基本生活困难的受灾人员提供基本生活救助。

服务标准：《云南省自然灾害救助规定》（云南省人民政府令第183号）、《云南省自然灾害救灾资金管理实施细则》（云财规〔2021〕12号）。

支出责任：市级启动响应的重大自然灾害救灾，及未达到启动应急响应条件，但局部地区灾情、险情特别严重的特殊情况，由受灾地区财政部门 and 应急部门可联合向市财政局、市应急管理局申请救灾资金，市级财政根据实际情况安排资金。其他自然灾害救灾，按事权与支出责任划分分级承担支出责任。

牵头负责单位：市应急管理局、市财政局。

服务流程：受灾人员本人申请或者村（居）民小组提名→村（居）民委员会民主评议→乡镇人民政府、街道办事处审核→县应急管理部门审批→发放救助资金或物资给受灾群众。

（十八）公共法律服务

61. 法律援助

服务对象：经济困难公民和符合法定条件的其他当事人。

服务内容：法律咨询；代拟法律文书；刑事辩护与代理；民事案件、行政案件、国家赔偿案件的诉讼代理及非诉讼代理；值班律师法律帮助；劳动争议调解与仲裁代理；法律、法规、规章规定的其他形式。

服务标准：按照《中华人民共和国法律援助法》《全国民事行政法律援助服务规范》（SF/T 0058-2019）、《全国刑事行政法律援助服务规范》（SF/T0032-2019）等相关规定执行。

支出责任：由地方人民政府负责支付法律援助补贴等法律援助经费，中央、省级财政给予适当补助。

牵头负责单位：市司法局。

61.1 刑事通知辩护、通知代理类法律援助

服务对象：司法机关通知辩护、通知代理的犯罪嫌疑人、刑事被告人、强制医疗被申请人。

服务内容：《中华人民共和国刑事诉讼法》第三十五条、第二百七十八条、第二百九十三条、第三百零四条，《中华人民共和国法律援助法》第二十五条、第二十八条、第三十条的相关规定执行。

服务标准：按照《中华人民共和国刑事诉讼法》《中华人民

《中华人民共和国法律援助法》《全国刑事法律援助服务规范》（SF/T0032-2019）、《法律援助值班律师工作办法》（司规〔2020〕6号）、《办理法律援助案件程序规定》（中华人民共和国司法部令第124号）等相关规定执行。

支出责任：市、县（市、区）政府负责，中央、省级财政适当补助。全市法律援助办案补贴标准按照《云南省司法厅 云南省财政厅关于印发〈云南省法律援助补贴管理暂行办法〉》（云司规〔2022〕1号）执行。

牵头负责部门：市司法局。

服务流程：人民法院、人民检察院、公安机关通知法律援助机构指派律师→法律援助机构审查材料后依法指派具体承办案件的律师事务所或律师具体办理。

61.2 申请类法律援助

服务对象：经济困难公民和符合法定条件的其他当事人。

服务内容：按照《中华人民共和国法律援助法》第二十九条、第三十一条、第三十三条，《云南省法律援助条例》第七条、第八条的相关规定执行。

服务标准：按照《中华人民共和国刑事诉讼法》《中华人民共和国法律援助法》《全国刑事法律援助服务规范》（SF/T0032-2019）、《全国民事行政法律援助服务规范》（SF/T0058-2019）、《办理法律援助案件程序规定》（中华人民共和国司法部令第124号）、《云南省法律援助条例》（公告第16

号)、《云南省公证法律援助工作暂行办法》(云南省司法厅公告第3号)、《云南省司法鉴定法律援助工作实施办法(试行)》等相关规定执行。

支出责任:市、县(市、区)政府负责,中央、省级财政适当补助。全市法律援助办案补贴标准按照《云南省司法厅 云南省财政厅关于印发<云南省法律援助补贴管理暂行办法>》(云司规〔2022〕1号)执行。

牵头负责部门:市司法局。

服务流程:经济困难公民和符合法定条件的其他当事人向羁押地办案机关、监管场所提出法律援助申请→办案机关、监管场所将申请转交法律援助机构→法律援助机构审核后符合条件的→指派具体承办案件的法律服务机构或法律援助人员办理。

61.3 转交申请类法律援助

服务对象:被羁押的犯罪嫌疑人、被告人、服刑人员,以及强制隔离戒毒人员。

服务内容:按照《中华人民共和国法律援助法》第二十九条、第三十一条、第三十三条、第三十九条,《云南省法律援助条例》第七条、第八条的相关规定执行。

服务标准:按照《中华人民共和国刑事诉讼法》《中华人民共和国法律援助法》《全国刑事法律援助服务规范》(SF/T0032-2019)、《全国民事行政法律援助服务规范》(SF/T0058-2019)、《办理法律援助案件程序规定》(中华人民共和国

国司法部令第 124 号)等相关规定执行。

支出责任：市、县（市、区）政府负责，中央、省级财政适当补助。全市法律援助办案补贴标准参照《司法部 财政部〈关于完善法律援助补贴标准的指导意见〉的通知》（司发通〔2019〕27号）、《云南省司法厅 云南省财政厅关于印发〈云南省法律援助补贴管理暂行办法〉的通知》（云司规〔2022〕1号）等相关规定执行。

牵头负责部门：市司法局。

服务流程：被羁押的犯罪嫌疑人、被告人、服刑人员，以及强制隔离戒毒人员向羁押地办案机关、监管场所提出法律援助申请→办案机关、监管场所将申请转交法律援助机构→法律援助机构审核后符合条件的→指派具体承办案件的法律服务机构或法律援助人员办理。

61.4 法律咨询

服务对象：我国公民。

服务内容：《中华人民共和国法律援助法》第二十九条第一款的相关规定。

服务标准：按照《中华人民共和国法律援助法》《全国刑事法律援助服务规范》（SF/T0032-2019）、《云南省法律援助条例》所规定的执行。

支出责任：市、县（市、区）人民政府负责，中央、省级财政适当补助。法律援助值班补贴标准参照《云南省司法厅 云南

省财政厅关于印发《云南省法律援助补贴管理暂行办法》的通知》（云司规〔2022〕1号）等相关规定执行。

牵头负责单位：市司法局。

服务流程：咨询人员通过 12348 热线、云南法律服务网、掌上 12348 微信小程序或司法行政部门公共法律服务窗口进行咨询→法律援助机构或公共法律服务管理部门安排法律援助人员进行解答。

（十九）扶残助残服务

62. 困难残疾人生活补贴和重度残疾人护理补贴

服务对象：（一）困难残疾人生活补贴对象为具有曲靖市户籍、低保家庭中的残疾人，有条件的地方可逐步扩大到低收入残疾人及其他困难残疾人。低收入残疾人及其他困难残疾人的认定标准由各县（市、区）人民政府、曲靖经济技术开发区管委会参照有关规定、结合实际制定。（二）重度残疾人护理补贴对象为具有曲靖市户籍、残疾等级被评定为一级、二级且需要长期照护的视力、肢体、智力、精神、听力、言语（含最重类别为以上六种的多重）残疾人，有条件的地方可扩大到非重度智力、精神残疾人或其他残疾人，逐步推动形成面向所有需要长期照护残疾人的护理补贴制度。

服务内容：补助残疾人因残疾产生的额外生活支出，补助残疾人因残疾产生的额外长期照护支出。

服务标准：困难残疾人生活补贴按照每人每月 90 元发放；

重度残疾人护理补贴按照一级每人每月 100 元、二级每人每月 90 元发放，并根据经济社会发展水平适时调整。具体调整方案由市民政局、市财政局、市残联共同研究报市人民政府批准后执行。有条件的地方可按照不低于市人民政府公布的补贴标准，结合本地实际，按照残疾人的不同困难程度制定分档补贴标准，提高制度精准性，加大补贴力度。

政策依据：《国务院关于全面建立困难残疾人生活补贴和重度残疾人护理补贴制度的意见》（国发〔2015〕52号）、《民政部 财政部 中国残联关于建立困难残疾人生活补贴和重度残疾人护理补贴标准动态调整机制的指导意见》（民发〔2019〕67号）、《云南省人民政府关于关于印发云南省困难残疾人生活补贴和重度残疾人护理补贴制度实施办法的通知》（云政发〔2016〕5号）、《云南省财政厅 云南省民政厅 云南省残疾人联合会关于调整残疾人两项补贴标准的通知》（云财社〔2020〕47号）、《云南省民政厅 云南省残疾人联合会关于做好残疾人两项补贴资格认定申请“跨省通办”工作的通知》（云民发〔2021〕71号）、《云南省民政厅 云南省残疾人联合会关于进一步规范困难残疾人生活补贴和重度残疾人护理补贴“全程网办”的通知》（云民发〔2022〕223号）、《云南省民政厅 云南省财政厅 云南省残疾人联合会关于进一步完善困难残疾人生活补贴和重度残疾人护理补贴制度的实施意见》（云民发〔2022〕227号）、《云南省民政厅 云南省财政厅 云南省残疾人联合会关于调整

残疾人两项补贴标准的通知》（云民发〔2022〕244号）、《云南省民政厅 云南省财政厅 云南省残疾人联合会关于加强残疾人两项补贴精准管理的实施意见》（云民发〔2023〕7号）、《云南省民政厅 云南省财政厅 云南省残疾人联合会关于进一步完善困难残疾人生活补贴和重度残疾人护理补贴标准动态调整机制的实施意见》（云民规〔2023〕8号）、《曲靖市人民政府关于印发曲靖市困难残疾人生活补贴和重度残疾人护理补贴制度实施方案的通知》（曲政发〔2016〕50号）、《曲靖市财政局 曲靖市民政局 曲靖市残疾人联合会关于转发云南省财政厅 云南省民政厅 云南省残疾人联合会关于调整残疾人两项补贴标准的通知》（曲财社〔2020〕65号）、《曲靖市民政局 曲靖市财政局 曲靖市残疾人联合会转发关于建立困难残疾人生活补贴和重度残疾人护理补贴标准动态调整机制的实施意见（试行）》（曲民〔2020〕129号）、《曲靖市民政局 曲靖市残疾人联合会关于转发云南省民政厅 云南省残疾人联合会关于做好残疾人两项补贴资格认定申请“跨省通办”工作的通知》（曲民〔2021〕44号）、《曲靖市民政局 曲靖市财政局 曲靖市残疾人联合会关于进一步完善困难残疾人生活补贴和重度残疾人护理补贴制度的实施意见》（曲民〔2022〕153号）、《曲靖市民政局 曲靖市财政局 曲靖市残疾人联合会关于转发云南省民政厅 云南省财政厅 云南省残疾人联合会关于调整残疾人两项补贴标准文件的通知》（曲民〔2022〕160号）、《曲靖市民政局 曲靖市财政

局 曲靖市残疾人联合会关于加强残疾人两项补贴精准管理的实施意见》（曲民〔2023〕96号）。

支出责任：残疾人“两项补贴”资金筹集包括中央和省级财政一般性转移支付资金、市县级财政预算安排资金、福彩公益金、社会捐助收入等。“两项补贴”所需资金实行分级负担制，在省级财政承担的基础上，其余部分市县按照3：7比例落实配套资金。各地在市级确定的标准和范围基础上可再提高补贴标准、扩大补贴范围，其所需资金，由各地自行安排解决。

牵头负责单位：市民政局、市残联。

服务流程：线下可以向全国范围内任意街道办事处或乡镇人民政府设立的残疾人两项补贴受理窗口提出申请；线上可通过微信、百度等登录“民政通”提交“全程网办”申请。线上平台推送的残疾人两项补贴“跨省（区域）通办”和“全程网办”申请，在1个工作日内对申请材料的完整性进行审核，作出受理或退回处理。作出退回处理的，应当在退回时通过短信、电话等方式一次性告知申请人所需材料。确认受理的“跨省（区域）通办”和“全程网办”申请，应在申请提交之日起7个工作日内完成审核审定，并向申请人和推送地反馈受理结果，经审核不符合补贴条件的，应在申请提交之日起7个工作日内退回并说明原因。乡镇（街道）、县级民政部门公示时间改为在云南省惠民惠农财政补贴资金“一卡通”平台（以下简称“一卡通”平台）、政务门户网站等长期公示。补贴资金每月10日前通过“一卡通”平台统

一打入本人社保卡。

63. 无业重度残疾人最低生活保障

服务对象：生活困难、靠家庭供养且无法单独立户的成年无业重度残疾人。

服务内容：符合条件的对象，经个人申请，可按照单人户纳入最低生活保障范围。

服务标准：省民政厅牵头会同省级财政等部门综合考虑居民人均消费支出或人均可支配收入等因素，每年动态制定最低生活保障指导标准并报省人民政府同意。市级按不低于省级指导标准的原则统一制定相关标准，并根据当地经济社会发展水平和物价波动情况适时调整。2023年度，曲靖市城市最低生活保障标准为728元/人·月，农村最低生活保障标准为6038元/人·年（2023年7月起执行）。对低收入家庭中的重残人员等特殊困难人员，经本人申请，参照“单人户”纳入低保。低收入家庭一般是指家庭人均收入高于当地城乡低保标准，但低于低保标准1.5倍，且财产状况符合当地相关规定的低保边缘家庭；重残人员是指持有中华人民共和国残疾人证的一级、二级重度残疾人以及三级智力、精神残疾人。

政策依据：《中共云南省委办公厅云南省人民政府办公厅关于改革完善社会救助制度的实施意见》（云办发〔2020〕32号）、《云南省民政厅云南省财政厅关于进一步做好困难群众基本生活保障工作的通知》（云民办发〔2020〕8号）、《云南省最

低生活保障审核确认实施细则》（云民规〔2021〕2号）、《中共曲靖市委办公室曲靖市人民政府办公室印发关于改革完善社会救助制度的实施方案》的通知（曲办发〔2021〕17号）。

支出责任：省、市、县（市、区）政府分级负责，中央财政适当补助。其中，基础补助资金部分：中央和省级以2018年年底全市实际保障人数×月人均补助水平×12个月按82%分担，市级分担5%，县（区）分担13%；提高补助水平资金部分：2018年后每年提高补助水平部分省级分担70%，剩余资金部分由市、县两级按3：7比例分担。宣威市属财政省直管县（市）由中央、省和宣威市分级负责。

牵头负责单位：市民政局、市残联。

服务流程：申请受理→家庭经济状况调查→审核→公示→审核确认→发放救助金。

64. 残疾人托养服务

服务对象：就业年龄段（年满16周岁至法定退休年龄）、持有《中华人民共和国残疾人证》（第二代或第三代）的智力、精神及重度肢体残疾人。

服务内容：为符合条件的残疾人提供护理照料、生活自理能力和社会适应能力训练、职业康复、劳动技能培训、辅助性就业等服务。

服务标准：按照《就业年龄段智力、精神及重度肢体残疾人托养服务规范》（GB/T 3716-2019）执行。

政策依据：《中国残疾人联合会、国家发展改革委等 8 部委关于印发〈关于加快发展残疾人托养服务的意见〉的通知》（残联发〔2012〕16 号）、《“十四五”残疾人保障和发展规划的通知》（国发〔2021〕10 号）、中国残联办公厅关于印发《“十四五”阳光家园计划—智力、精神和重度肢体残疾人托养服务项目实施方案》的通知（残联厅函〔2021〕262 号）、《云南省加快发展残疾人托养服务实施意见》（云残发〔2017〕2 号）、《云南省“十四五”残疾人保障和发展规划的通知》（云政发〔2021〕26 号）；《云南“十四五”阳光家园计划——智力精神和重度肢体残疾人托养服务项目实施方案》（云残发〔2022〕17 号）；《曲靖市“十四五”残疾人保障和发展规划的通知》（曲政发〔2021〕55 号）。

支出责任：县（市、区）人民政府负责，省、州（市）两级财政适当补助，县级人民政府负责。中央及省级财政按照 1500 元/年·人的标准进行补助；市级及县（市、区）则根据当地财力自行确定补助计划及标准。

牵头负责单位：市残联、市民政局。

服务流程：对服务对象进行筛查、审核→签订服务协议，明确双方责任和义务→按照协议开展服务→开展满意度调查，根据服务对象的情况适时调整服务方案→服务过程、满意度记录存档。

65. 残疾人康复服务

服务对象：符合条件、有康复需求的持证残疾人；符合条件的0~16岁视力、听力、言语、肢体、智力等残疾儿童和孤独症儿童。

服务内容：提供康复评估、康复训练、辅具适配、康复知识培训、护理、心理疏导、咨询、社会融合活动、指导和转介等基本康复服务。为符合条件的残疾儿童提供以减轻功能障碍、改善功能状况、增强生活自理和社会参与能力为主要目的的手术、辅助器具配置和康复训练等服务。

服务标准：按照《残疾人基本康复服务目录（2019年版）》及残联相关服务规范执行。

政策依据：《中华人民共和国残疾人保障法》《残疾预防和残疾人康复条例》（国务院令〔2017〕675号）、《国务院关于建立残疾儿童康复救助的意见》（国发〔2018〕20号）、《国务院关于印发“十四五”残疾人保障和发展规划的通知》（国发〔2021〕10号）、《云南省残疾人保障条例》《云南省残疾预防和残疾人康复规定》（云南省人民政府令第221号）、《残疾人精准康复服务行动实施方案》（残联发〔2016〕27号）、《关于印发〈云南省残疾人精准康复服务行动实施方案〉的通知》（云残发〔2016〕129号）、《云南省人民政府关于建立残疾儿童康复救助制度的实施意见》（云政发〔2018〕52号）、《关于印发〈云南省残疾人联合会关于贯彻落实中国残联办公厅关于加强

和改进残疾儿童康复救助经办服务的通知的工作方案>的通知》
《云南省人民政府关于印发云南省“十四五”残疾人保障和发展规划的通知》（云政发〔2021〕26号）、《云南省残疾人联合会关于印发〈云南省残疾人基本型辅助器具适配补贴办法（试行）〉的通知》（云残发〔2022〕75号）、《关于印发云南省“十四五”残疾人康复服务实施方案的通知》（云残发〔2022〕3号）、《曲靖市残疾人精准康复服务行动实施方案》（曲残工委发〔2016〕1号）、《曲靖市人民政府转发云南省人民政府关于建立残疾儿童康复救治制度的实施意见》（曲政发〔2018〕50号）、《曲靖市残疾人联合会 曲靖市财政局关于印发曲靖市残疾儿童康复救助资金结算管理办法（试行）的通知》（曲残发〔2019〕4号）、《曲靖市残疾人联合会关于进一步做好残疾儿童康复救助工作的通知》（曲残发〔2019〕16号）、《曲靖市人民政府关于印发曲靖市“十四五”残疾人保障和发展规划的通知》（曲政发〔2021〕55号）、《曲靖市人民政府办公室关于贯彻落实<云南省残疾预防和残疾人康复规定>的实施意见》（曲政办发〔2021〕59号）。

支出责任：县（市、区）人民政府负责，中央、省、州（市）财政适当补助。有康复需求的残疾人服务率不低于85%；符合救助条件的残疾儿童应救尽救（救助标准按各县出台的救助制度规定执行）。

牵头负责单位：市残联、市民政局。

服务流程：①基本康复服务：对有康复服务需求的残疾儿童和持证残疾人的基本信息进行核实→入户采集具体服务需求→开展评估和服务转介→制定服务方案→直接服务或委托康复机构提供服务→服务信息及时准确录入精准康复服务平台。②儿童康复救助：有康复服务救助需求的残疾儿童监护人向残疾儿童户籍所在地或居住证发放地县级残联提出救助申请→县级残联对申请人是否符合救助条件进行审核→经审核符合条件的救助对象，由监护人自主选择定点康复机构接受康复服务→按相关规定进行服务费用结算→服务信息及时准确录入残疾儿童康复救助服务平台。

66. 残疾儿童及青少年教育

服务对象：对符合中央和省学生资助政策实施范围的残疾儿童和青少年给予资助。

服务内容：学前教育阶段可享受幼儿资助，义务教育阶段可享受免教科书、免学杂费和家庭经济困难学生生活补助，普通高中教育阶段可享受国家助学金及免学杂费，中等职业教育阶段可享受国家助学金及免学费，对残疾学生特殊学习用品、教育训练、交通费等予以补助。

服务标准：具体资助标准参照残疾学生所在学段的政策执行。

政策依据：《财政部教育部关于建立学前教育资助制度的意见》（财教〔2011〕410号）、《云南省人民政府关于进一步完善城乡义务教育经费保障机制的通知》（云政发〔2016〕74号）、

《财政部 教育部 人力资源社会保障部 退役军人部 中央军委国防动员部关于印发<学生资助资金管理办法>的通知》（财科教〔2019〕19号）、《云南省财政厅 云南省教育厅 云南省人力资源和社会保障厅 云南省退役军人事务厅 云南省军区动员局关于印发<云南省学生资助资金管理实施办法>的通知》（云财规〔2022〕2号）。

支出责任：按照《云南省人民政府办公厅关于印发云南省教育领域财政事权和支出责任划分改革和实施方案的通知》（云政办发〔2020〕7号）执行。

牵头负责单位：市教育体育局、市残联

服务流程：学生申请→学校认定及审核→学校落实相应资助政策。

67. 残疾人职业培训和创业就业服务

67.1 残疾人职业培训

服务对象：户籍地、常住地、求职就业地在我市的、有就业愿望、培训需求的残疾人（含不符合培训项目要求的残疾人的直系亲属或监护人）。

服务内容：残疾人就业服务机构应当针对残疾人组织开展免费的职业培训；组织残疾人开展就业前培训、在职培训、再就业培训和创业培训；及时发布残疾人职业培训信息，鼓励残疾人参加各种形式的培训。

服务标准：参照《云南省残疾人职业技能培训项目组织实施办法》（云残发〔2020〕18号）和《云南省残疾人联合会关于

印发云南省残疾人职业技能培训费用标准的通知》（云残发〔2022〕49号）执行。

政策依据：《云南省残疾人联合会关于印发云南省残疾人职业技能培训费用标准的通知》（云残发〔2022〕49号）、《云南省残疾人职业技能培训项目组织实施办法》（云残发〔2020〕18号）。

支出责任：县（市、区）人民政府负责，省级财政适当补助。各地结合任务要求，结合当地实际情况出台相应的扶持管理办法，从本级征收的残疾人就业保障金中安排相应的经费，确保任务完成。

牵头负责单位：市残联、市人力资源社会保障局。

服务流程：

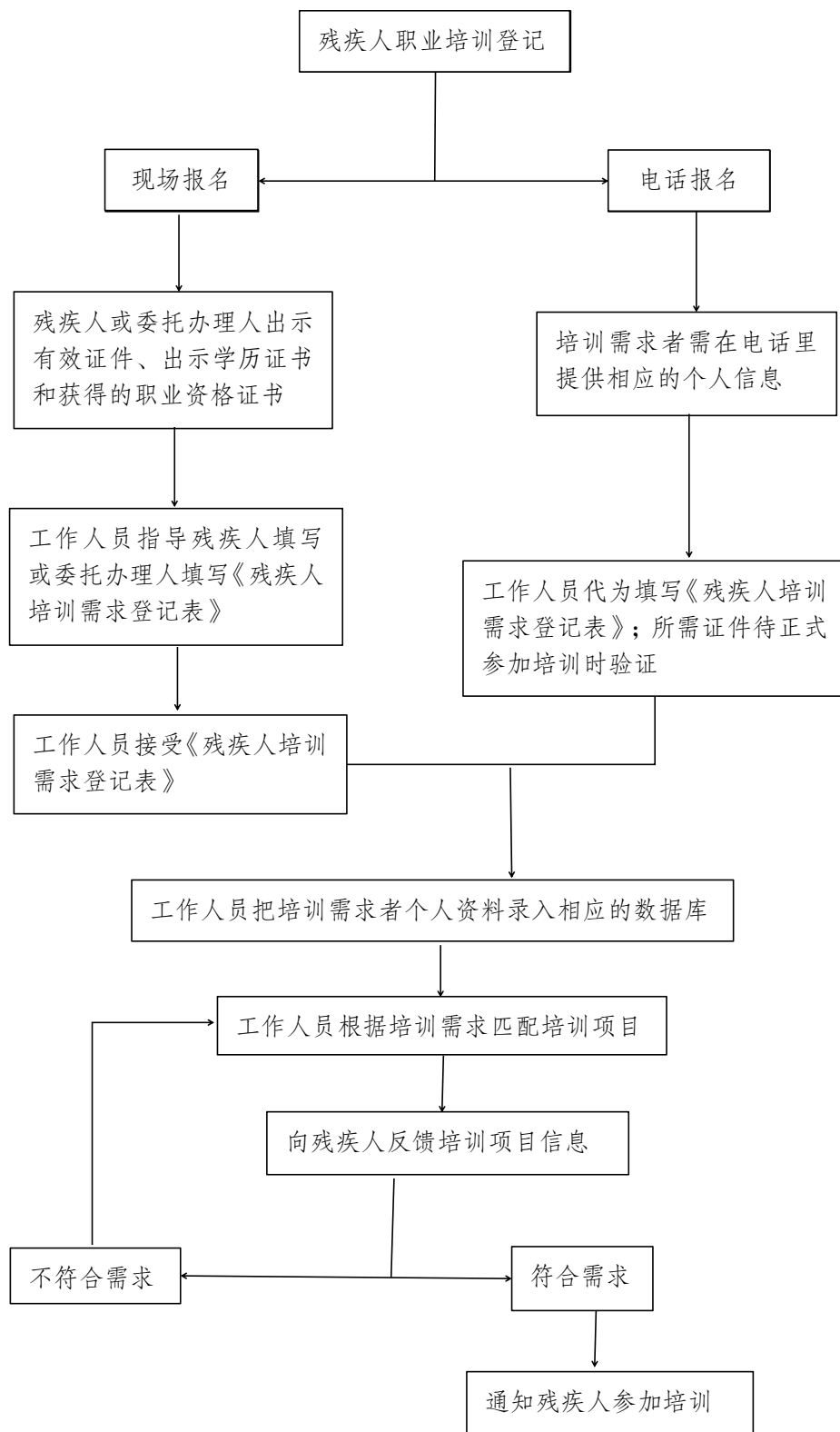

67.2 残疾人创业就业服务

服务对象：残疾人微小企业、集中安置残疾人就业单位、安置 5 人以上残疾人就业的经济实体、残疾人创业示范户、高校残疾人毕业生、农村残疾人转移就业示范带头人。

服务内容：发布残疾人就业岗位信息；组织开展残疾人职业培训；为残疾人提供职业心理咨询、职业适应评估、职业康复训练、求职定向指导、职业介绍等服务；为残疾人自主择业提供必要的帮助；为用人单位安排残疾人就业提供必要的支持。受劳动保障部门的委托，残疾人就业服务机构可以进行残疾人失业登记、残疾人就业与失业统计；经所在地劳动保障部门批准，残疾人就业服务机构还可以进行残疾人职业技能鉴定。

服务标准：参照《云南省残疾人就业保障金征收使用管理实施办法的通知》（云财非税〔2017〕32号）、《关于印发〈残疾人创业孵化基地服务规范试行〉和〈农村扶贫助残基地基本规范与评价试行的通知〉》（残联发〔2020〕24号）、《关于发展残疾人辅助性就业的实施意见》（云残发〔2017〕8号）和《云南省残疾人联合会关于印发〈云南省“十四五”助残就业“十百千万工程”实施方案〉的通知》（云残发〔2022〕36号）执行。

政策依据：《中国残疾人联合会 国家发展改革委等 8 部委关于印发〈关于发展残疾人辅助性就业的意见〉的通知》（残联发〔2015〕27号）、《财政部 国家税务总局 中国残疾人联合会关于印发〈残疾人就业保障金征收使用管理办法〉的通知》（财税

〔2015〕72号）、《国务院关于做好当前和今后一段时期就业创业工作的意见》（国发〔2017〕28号）、中国残疾人联合会 国家发展和改革委员会等15部委印发《关于扶持残疾人自主创业就业的意见》（残联发〔2018〕6号）、《中国残疾人联合会关于印发〈残疾人创业孵化基地服务规范试行〉和〈农村扶贫助残基地基本规范与评价试行的通知〉》（残联发〔2020〕24号）、《云南省人民政府关于印发〈云南省“十三五”加快残疾人小康进规划程纲要〉的通知》（云政发〔2016〕106号）、《云南省残疾人就业促进“十三五”实施方案》（云残发〔2017〕85号）、云南省残疾人联合会 云南省发展和改革委员会等15部门印发《关于扶持云南省残疾人自主就业创业的实施意见》（云残发〔2019〕52号）、《云南省残疾人联合会关于印发〈云南省“十四五”助残就业“十百千万工程”实施方案〉的通知》（云残发〔2022〕36号）、《云南省财政厅 云南省地方税务局 云南省残疾人联合会关于印发〈云南省残疾人就业保障金征收使用管理实施办法〉的通知》（云财非税〔2017〕32号）、《关于发展残疾人辅助性就业的实施意见》（云残发〔2017〕8号）、《云南省农村残疾人劳动力转移就业行动方案》（云残发〔2019〕106号）、《云南省高校残疾人毕业生创业就业促进实施方案》（云残发〔2019〕102号）。

支出责任：县（市、区）人民政府负责，省级财政适当补助。各地结合任务要求，结合当地实际情况出台相应的扶持管理办

法，从本级征收的残疾人就业保障金中安排相应的经费，确保任务完成。

牵头负责单位：市残联、市人力资源社会保障局。

服务流程：符合申报条件的企业或个人可向当地县（市、区）残联申请资格考察：由当地县（市、区）残联对申报主体资格、申报材料的真实性和完整性进行初审并进行实地考察→名单汇总：对合格的企业或个人各县（市、区）残联向州（市）级残联推荐；州（市）级残联经过资格认定后向省残联推荐→名单确定：省残联根据各州（市）残联推荐情况，确定名单，由省残联发文予以确认。

68. 残疾人文化体育服务

服务对象：残疾人。

服务内容：开展残疾人文化进家庭“五个一”服务活动；在电视台提供有字幕或手语的节目，在公共图书馆提供盲文和有声读物等阅读服务；为基层残疾人体育活动场所和残疾人综合服务设施配置适宜的器材器械，完善公共文化体育设施无障碍条件。

服务标准：市级公共图书馆普遍设立盲人阅览室，县级公共图书馆阅览室普遍设立盲人阅览区，配置盲文图书、有声读物、大字读物和盲人专用电脑等设备。开展残疾人文化周、残疾人阅读推广等群众性文化活动。公共图书馆与公共文化体育活动场所按照《公共图书馆建设标准》（建标 108-2008）《无障碍设计规范》（GB 50763-2012）、《建筑与市政工程无障碍通用规范》

(GB 55019-2021) 等执行，保障残疾人使用公共文化体育设施均等化。

政策依据：《“十四五”残疾人保障和发展规划》《云南省“十四五”残疾人保障和发展规划》《“十四五”提升残疾人文化服务能力实施方案》《云南省“十四五”提升残疾人文化服务能力实施方案》。

支出责任：市、县市级财政按照分级负责原则，保障本级电视台开设手语节目或加配字幕所需资金。中央和省按照 8：2 比例分担，云南省承担资金由省财政与州（市）财政分四档按照比例分担。曲靖市按照第二档分担，省级分担 70%，曲靖分担部分按市与县（区）3：7 比例分担支出责任；宣威市属财政省直管县（市），按照第三档分担，省级分担 85%。在公共图书馆提供盲文和有声读物等阅读服务从中央和省配套的公共图书馆免开经费中根据实际情况评估后统筹安排列支。

牵头负责单位：市残联、市委宣传部、市文化和旅游局、市广电局、市教育体育局。

服务流程：充分利用全市各地公共文化场所、设备和产品，适时组织残疾人文化服务活动，协调有关部门对基层文化场所进行了无障碍改造或提升，方便残疾人参与和使用：

①各级残联和公共文化服务机构结合当地实际和残疾人的实际需求，利用全国助残日、国际残疾人日等时机，开展“残疾人文化周”“残疾人文艺演出”“残疾人读书”“残疾人健身周”

“冰雪运动季”等活动。②为基层残疾人体育活动场所和残疾人综合服务设施配置适宜的器材器械，完善公共文化体育设施无障碍条件，积极引导和帮助残疾人参与文化体育活动。③公共图书馆提供盲文和有声读物等阅读服务，免费向残疾人提供。④广播电视播出机构制定提供字幕或手语服务的节目清单→向社会公开→通过有线、无线等方式提供节目。

69. 残疾人和老年人无障碍环境建设

服务对象：困难重度残疾人，纳入分散供养特困人员的高龄、失能、残疾老年人。

服务内容：按照地方人民政府年度工作计划，逐步为困难重度残疾人，纳入分散供养特困人员的高龄、失能、残疾老年人家庭提供无障碍改造服务。

服务标准：按照《无障碍设计规范》（GB 50763-2012）、《建筑与市政工程无障碍通用规范》（GB 55019-2021）、《云南省关于推进“十四五”困难重度残疾人家庭无障碍改造工作的意见》（云残发〔2022〕27号）及相关技术方案执行，对困难重度残疾人按户均6000元的标准补助。

政策依据：《云南省“十四五”老龄事业和养老服务体系建设规划》《民政部 财政部 住房城乡建设部 中国残联关于推进“十四五”特殊困难老年人家庭适老化改造工作的通知》（民发〔2022〕9号）、《“十四五”残疾人保障和发展规划》《云南省“十四五”残疾人保障和发展规划》和《云南省关于推进“十

四五”困难重度残疾人家庭无障碍改造工作的意见》（云残发〔2022〕27号）。

支出责任：中央和省级彩票公益金，各州（市）、县（市、区）财政适当补助。开展困难失能、残疾、高龄老年人家庭居家适老化改造，按照户均3000元的标准执行。使用国家和省级财政资金实施的残疾人家庭无障碍改造，按照户均6000元的标准执行。使用国家、省和市级彩票公益金或财政资金实施的残疾人家庭无障碍改造，按照户均6000元的标准执行。县（市、区）级自行组织的残疾人家庭无障碍环境项目，执行标准由县级根据实际情况自行确定。

负责单位：市民政局、市住房和城乡建设局、市残联按照职责分工负责。

服务流程：制定实施方案→拨付配套经费→确定受益人→组织实施改造→完善档案资料→检查验收评估。

八、优军服务保障

（二十）优军优抚服务

70. 优待抚恤

服务对象：现役军人、服现役或者退出现役的残疾军人以及复员军人、退伍军人、离退休军人、烈士遗属、因公牺牲军人遗属、病故军人遗属、现役军人家属。

服务内容：为符合条件人员发放抚恤金、优待金、生活补助或者给予其他优待。

服务标准：按照《军人抚恤优待条例》及有关规定执行。

政策依据：《军人抚恤优待条例》（国务院令第 709 号）、

《烈士褒扬条例》（国务院令第 601 号）、《伤残抚恤管理办法》（退役军人部令第 1 号修订）、《军队离休退休干部服务管理办法》（民政部令第 53 号）、《为烈属、军属和退役军人等家庭悬挂光荣牌工作实施办法》（国办发〔2018〕72 号）、《关于加强困难退役军人帮扶援助工作的意见》（退役军人部发〔2019〕62 号）、《云南省拥军优属规定》（省政府令第 63 号）、《云南省军人抚恤优待规定》（省政府令第 148 号）、《云南省退役士兵安置规定》（省政府令第 191 号）、《云南省为烈属军属和退役军人等家庭悬挂光荣牌工作实施办法》（云政办发〔2018〕102 号）、《云南省退役军人事务厅等 22 部门关于加强军人军属、退役军人和其他优抚对象优待工作的实施意见》（云退役规〔2021〕1 号）。

支出责任：按国家有关要求执行。

牵头负责单位：市退役军人局。

服务流程：按照《军人抚恤优待条例》等有关规定，由申请人到县级退役军人事务部门提出申请，或由县级退役军人事务部门根据上级部门或军队有关部门提供的名单审核后，经州级、省级退役军人事务部门逐级审核后发放。按照退役军人事务部门核定对象、标准，财政部门核拨资金，金融机构代发到人的规程，严格落实抚恤补助资金社会化发放，切实做好足额定期兑现。

71. 退役军人安置

服务对象：退役军人。

服务内容：自主择业、自主就业、自谋职业（灵活就业）、复员、逐月领取退役金的，按规定享受扶持就业优惠政策；其他分别采取安排工作、退休、供养等方式予以安置。

服务标准：按照《退役士兵安置条例》（中华人民共和国国务院、中华人民共和国中央军事委员会令 第 608 号）、《退役军人逐月领取退役金安置办法》（退役军人部发〔2021〕82 号）及有关规定执行。

政策依据：《中华人民共和国退役军人保障法》《退役士兵安置条例》（国务院令 第 608 号）、《军队转业干部安置暂行办法》（中发〔2001〕3 号）；退役军人事务部等 10 部委《关于进一步加强由政府安排工作退役士兵就业安置工作的意见》（退役军人部发〔2018〕27 号）、《关于进一步加强由政府安排工作退役士兵就业安置工作的实施意见》（云退役发〔2019〕51 号）、《曲靖市财政局 曲靖市退役军人事务局关于提高全市自主就业退役士兵地方一次性经济补助标准的通知》（曲财社〔2021〕144 号）。

支出责任：按国家有关要求执行。

牵头负责单位：市退役军人局。

服务流程：按照中央退役军人事务部门制定的安置计划，省级退役军人事务部门逐级下达到州、县级，由各级退役军人事务

部门组织安排工作、退休、逐月领取退役金、自主就业、自谋职业、复员等安置工作。

72. 退役军人就业创业服务

服务对象：退役军人。

服务内容：对有就业需求的退役军人，提供退役军人专场招聘活动服务；组织开展退役军人适应性培训、职业技能培训、个性化培训等培训；组织有创业意愿的退役军人，依托专业培训机构开展创业意识教育、创业项目指导、企业经营管理等创业培训。

服务标准：县级以上地方人民政府每年至少组织 2 次退役军人专场招聘活动。适应性培训、职业技能培训、个性化培训、创业培训等工作按照《中华人民共和国退役军人保障法》《退役士兵安置条例》（中华人民共和国国务院、中华人民共和国中央军事委员会令 第 608 号）等有关规定执行。

政策依据：《退役士兵安置条例》（国务院令 第 608 号）、《关于加强和改进军队转业干部教育培训工作的意见》（国转联〔2008〕5 号）、《关于促进新时代退役军人就业创业工作的意见》（退役军人部发〔2018〕26 号）、《退役军人事务部等七部门关于全面做好退役士兵教育培训工作的指导意见》（退役军人部发〔2021〕53 号）、《关于促进新时代退役军人就业创业工作 18 条措施的意见》（云退役发〔2019〕81 号）、《云南省人民政府 云南省军区关于印发云南省退役军人教育培训实施办法的通知》（云政发〔2020〕32 号）。

支出责任：按国家有关要求执行。

牵头负责单位：市退役军人局、市人力资源社会保障局。

服务流程：专场招聘由县级及以上退役军人事务部门组织，适应性培训由省退役军人事务厅结合实际统筹安排，在自主就业退役士兵返乡报到后及时组织实施。职业技能培训、个性化培训由退役军人向安置地县级退役军人事务局申请报名，由县级退役军人事务局按流程审核后，到相关部门共同认定的退役军人教育培训承训机构学习参训。

73. 特殊群体集中供养

服务对象：老年、残疾或者未满 16 周岁的烈士遗属、因公牺牲军人遗属、病故军人遗属和进入老年的残疾军人、复员军人、退伍军人，无法定赡养人、扶养人、抚养人或者法定赡养人、扶养人、抚养人无赡养、扶养、抚养能力且享受国家定期抚恤补助待遇的，退出现役的一级至四级残疾军人需要长年医疗或者独身一人不便分散安置的。

服务内容：提供集中供养、医疗等保障。

服务标准：按照《军人抚恤优待条例》（中华人民共和国国务院令 第 709 号）、《光荣院管理办法》（中华人民共和国退役军人事务部令 第 3 号）、《优抚医院管理办法》（中华人民共和国退役军人事务部、国家卫生健康委员会、国家医疗保障局令 第 7 号修订）等有关规定执行。

政策依据：《军人抚恤优待条例》（国务院令 第 709 号）、

《光荣院管理办法》（退役军人事务部令第3号）。

支出责任：按国家有关要求执行。

牵头负责单位：市退役军人局。

服务流程：个人提出申请→县、市、省级退役军人事务部门按职责开展审核→各级退役军人事务部门相关机构提供集中供养、医疗等保障。

九、文体服务保障

（二十一）公共文化服务

74. 公共文化设施免费开放

服务对象：城乡居民。

服务内容：曲靖市公共图书馆、文化馆（站）、博物馆（纪念馆）、美术馆等公共文化设施全部免费开放，基本服务项目健全，均有免费开放项目公示。

服务标准：①公共博物馆、纪念馆：根据博物馆评估定级标准，市级博物馆免费开放时间每年开放时长300天以上，县级博物馆免费开放时间每年时长240天以上。②公共美术馆：根据美术馆评估定级标准，市级美术馆免费开放时间每年开放时长300天以上，县级美术馆免费开放时间每年时长240天以上。③公共图书馆：市级图书馆周开放时间不少于70小时，县级图书馆周开放时间不少于60小时。④文化馆（站）：市级、县级文化馆周开放时间不少于56小时，乡镇（街道）综合文化站周开放时间不少于28小时。

政策依据：《财政部 文化和旅游部关于印发〈中央对地方公共图书馆美术馆文化馆（站）免费开放补助资金管理办法〉的通知》（财教〔2020〕156号）、《财政部关于印发〈中央对地方博物馆纪念馆免费开放补助资金管理办法的通知〉》（财教〔2021〕88号）、《国务院办公厅关于印发公共文化领域中央与地方财政事权和支出责任划分改革方案的通知》（国办发〔2020〕14号）、《国家文物局关于公布施行〈博物馆定级评估办法〉（2019年12月）等文件的决定》（文物博发〔2020〕2号）、《云南省财政厅 云南省文化和旅游厅关于印发〈云南省公共图书馆 美术馆 文化馆（站）免费开放补助资金管理办法〉的通知》（云财教〔2023〕44号）、《云南省财政厅 中共云南省委宣传部 云南省文化和旅游厅关于印发〈云南省博物馆 纪念馆免费开放补助资金管理办法〉的通知》（云财教〔2023〕45号）、《文化和旅游部办公厅关于开展第五次全国文化馆评估定级工作的通知》（办公共发〔2020〕99号）附件《副省级、地市级（含直辖市所辖区县）文化馆等级必备条件和评估标准》《县级（县级市、副省级城市所辖区县）文化馆等级必备条件和评估标准》《云南省人民政府办公厅关于印发云南省公共文化领域财政事权和支出责任划分改革实施方案的通知》（云政办发〔2021〕7号）、《曲靖市人民政府办公室关于印发曲靖市公共文化领域财政事权和支出责任划分改革实施方案的通知》（曲政办发〔2021〕29号）。

支出责任：公共图书馆、文化馆（站）、博物馆（纪念馆）、美术馆免费开放，按照中央和省划分的财政事权，中央与地方共同承担支出责任，所需经费由中央与地方财政按照 8：2 的比例分担，地方承担部分由省级与市级按 7：3 比例分担，市级分担部分按市与县（区）3：7 比例分担支出责任。

牵头负责单位：市文化和旅游局（市文物局）。

服务流程：免费开放。

75. 送戏曲下乡

服务对象：农村居民。

服务内容：为农村乡镇每年组织送戏曲演出、开展戏曲培训和普及、培育农村戏曲团队等。

服务标准：“戏曲进乡村”项目师宗县、罗平县、富源县、会泽县、宣威市所辖乡镇每个每年 6 场，麒麟区、沾益区、马龙区、陆良县所辖乡镇每个每年 3 场。“文化大篷车·千乡万里行”惠民演出项目，市县级院团不少于 680 场，其中市级院团不少于 80 场，有流动舞台车的县级院团（沾益区、富源县、师宗县、会泽县、陆良县、宣威市）不少于 70 场，无流动舞台车的县级院团（麒麟区、马龙区、罗平县）不少于 50 场。

政策依据：《中共中央宣传部文化部财政部关于印发〈关于戏曲进乡村的实施方案〉的通知》（文公共发〔2017〕11号）、《财政部关于印发〈中央支持地方公共文化服务体系建设补助资金管理办法〉的通知》（财教〔2022〕270号）、《中共云南省

委宣传部 云南省文化和旅游厅 云南省财政厅关于印发<关于戏曲进乡村的实施方案>的通知》（云文发〔2018〕9号）、《曲靖市人民政府办公室关于印发曲靖市公共文化领域财政事权和支出责任划分改革实施方案的通知》（曲政办发〔2021〕29号）。每年制定全市“戏曲进乡村”方案和“文化大篷车·千乡万里行”惠民演出活动方案，分别统一安排部署。

支出责任：面向贫困县（脱贫县）所辖乡镇的“戏曲进乡村”演出由中央财政资金支持。“文化大篷车·千乡万里行”惠民演出由市、县（市、区）分别给予资金支持，其中市级财政每年对市级国有文艺院团的演出活动给予资金补助。

牵头负责单位：市文化和旅游局、市教育体育局、市委宣传部。

服务流程：免费开展惠民演出。

76. 收听广播

服务对象：城乡居民。

服务内容：提供广播节目和突发事件应急广播服务。

服务标准：提供不少于15套广播节目；在直播卫星公共服务覆盖地区，提供不少于17套广播节目。

政策依据：《国家基本公共服务标准（2023年版）》、《财政部关于印发〈中央支持地方公共文化服务体系建设的补助资金管理暂行办法〉的通知》（财教〔2022〕270号）。

支出责任：中央财政和地方财政共同承担支出责任，地方支出责任由省级与各地共同承担支出责任。省级财政根据基本公共文化服务工作任务量、补助标准、绩效情况、财力状况等因素对各地予以补助。

牵头负责单位：市广电局、市委宣传部。

服务流程：①提供不少于 15 套广播节目：将节目传送至前端→提供清流信号→信号覆盖区域内群众免费接收。②在直播卫星公共服务覆盖地区，提供不少于 17 套广播节目：将节目上传至国家卫星直播节目平台→通过直播卫星转发节目→直播卫星公共服务覆盖区域内群众免费接收→基层服务网点提供设备维修服务。③突发事件应急广播服务：应急信息接入→应急广播平台制作播发、调度控制→应急广播终端接收、播出→效果监测评估。

77. 观看电视

服务对象：城乡居民。

服务内容：提供电视节目服务。服务标准：提供不少于 15 套电视节目；在直播卫星公共服务覆盖地区，提供不少于 25 套电视节目。

政策依据：《国家基本公共服务标准（2023 年版）》、《财政部关于印发〈中央支持地方公共文化服务体系建设和补助资金管理〉的通知》（财教〔2022〕270 号）。

支出责任：中央财政和地方财政共同承担支出责任，地方支出责任由省级与各地共同承担支出责任。省级财政根据基本公共文化服务工作任务量、补助标准、绩效情况、财力状况等因素对各地予以补助。

牵头负责单位：市广电局、市委宣传部。

服务流程：①提供不少于 15 套电视节目：将节目传送至前端→提供清流信号→信号覆盖区域内群众免费接收。②在直播卫星公共服务覆盖地区，提供不少于 25 套电视节目：将节目上传至国家卫星直播节目平台→通过直播卫星转发节目→直播卫星公共服务覆盖区域内群众免费接收→基层服务网点提供设备维修服务。

78. 观赏电影

服务对象：中小學生、农村居民。

服务内容：为中小學生观看优秀影片提供保障服务。为农村群众提供数字电影放映服务。

服务标准：保障每名中小學生每学期至少观看 2 次优秀影片。每年国产新片（院线上映不超过 2 年）比例不少于三分之一。进入农村义务教育阶段学校为学生放映的爱国主义电影所需经费从公用经费中开支。城市义务教育阶段学生的影视教育经费纳入公用经费开支范围。电影主管部门负责按照“一村一月一场”的标准，确认放映单位当年公益放映场次，组织发放场次补贴，编制下一年度资金需求计划，并对相应数据信息进行综合分析。

政策依据：《国务院办公厅关于印发公共文化领域中央与地方财政事权和支出责任划分改革方案的通知》（国办发〔2020〕14号）、《教育部 中共中央宣传部关于加强中小学影视教育的指导意见》（教基〔2018〕24号）、《教育部 国家发展和改革委员会 财政部 文化部 国家广播电影电视总局关于进一步开展中小学影视教育的通知》（教基〔2008〕15号）、《国务院办公厅转发广电总局等部门关于做好农村电影工作意见的通知》（国办发〔2007〕38号）。

支出责任：中央财政和地方财政共同承担支出责任，地方支出责任由省级与各地共同承担支出责任。省级财政根据基本公共文化服务工作任务量、补助标准、绩效情况、财力状况等因素对各地予以补助。

牵头负责单位：市教育体育局、市委宣传部。

服务流程：①全市有1条农村数字电影院线公司（曲靖利丰农村数字电影院线有限公司），共101支农村公益放映队。②按“企业经营、市场运作、政府买服务”的要求，依托1条院线公司、1个电影管理站，在全市1474个行政村、社区、学校及部队等开展农村公益电影放映活动，每月每个行政村放映不少于1场；利用校园院线进入中小学推广电影放映片花，吸引师生走进影院观看一级市场优秀国产影片。③农村放映所有影片均严格按照要求通过中宣部数字节目管理中心下载影片，每年放映影片中新片数量不少于三分之一。

79. 读书看报

服务对象：城乡居民。

服务内容：公共图书馆（室）、文化馆（站）、行政村（社区）综合性文化服务中心、农家书屋等配套图书、报刊和电子书刊，并免费提供借阅服务；在城镇主要街道、公共场所、居民小区等人流密集地点设置公共阅报栏（屏），提供时政、“三农”、科普、文化、生活等方面的信息服务。

服务标准：①公共图书馆（室）、文化馆（站）和村（社区）综合性文化服务中心等配备图书、报刊和电子书刊，并免费提供借阅服务。②在城镇主要街道、公共场所、居民小区等人流密集地点设置阅报栏或电子阅报屏，争取在每个行政村设置1个阅报栏，提供时政、“三农”、科普、文化、生活等方面的信息服务，适时对内容进行更新。③各县（市、区）每年至少举办1次本辖区的全民阅读活动，活动延续时间不少于3天，至少覆盖本辖区30%的居民。④有文字的少数民族可以通过公共图书馆、文化馆（站）、农家书屋等阅读到本民族语言文字出版和双语出版的常用图书、地方文献、音像制品。

政策依据：《中共中央办公厅、国务院办公厅印发〈关于加快构建现代公共文化服务体系的意见〉的通知》（中办发〔2015〕2号）、《国务院办公厅关于推进基层综合性文化服务中心建设的指导意见》（国办发〔2015〕74号）、《国务院办公厅关于印发公共文化领域中央与地方财政事权和支出责任划分改革方

案的通知》（国办发〔2020〕14号）、《财政部 文化和旅游部关于印发〈中央对地方公共图书馆美术馆文化馆（站）免费开放补助资金管理办法〉的通知》（财教〔2020〕156号）、《云南省人民政府办公厅关于推进基层综合性文化服务中心建设的实施意见》（云政办发〔2016〕84号）、《云南省人民政府办公厅关于印发云南省公共文化领域财政事权和支出责任划分改革实施方案的通知》（云政办发〔2021〕7号）、《财政部关于印发〈中央支持地方公共文化服务体系建设补助资金管理办法〉的通知》（财教〔2022〕270号）、《曲靖市人民政府办公室关于印发曲靖市公共文化领域财政事权和支出责任划分改革实施方案的通知》（曲政办发〔2021〕29号）。

支出责任：中央财政和地方财政共同承担支出责任，地方支出责任由省级与各地共同承担支出责任。省级财政根据基本公共文化服务工作任务量、补助标准、绩效情况、财力状况等因素对各地予以补助。

牵头负责单位：市文化和旅游局、市委宣传部。

服务流程：免费开放。

80. 少数民族文化服务

服务对象：主要少数民族地区居民。

服务内容：加强少数民族文化遗产的保护、抢救、发掘、整理、展示和研究工作，推动民族民间文化艺术活动开展、少数民族题材文艺作品创作和民族特色资源数据库建设，打造少数民族

文化品牌和艺术精品；促进民族团结进步示范区文化建设，以铸牢中华民族共同体意识为主线、民族团结进步为主题，提供优秀文艺作品，开展民族团结进步大舞台系列活动，推动各民族文化交往交流交融。

服务标准：按照省级部署安排，积极参加省组织的民族民间歌舞乐展演和传统戏剧曲艺汇演。

政策依据：《国家基本公共服务标准（2023年版）》《“十四五”公共文化服务体系建设规划》（文旅公共发〔2021〕64号）、《文化和旅游部 国家发展改革委 财政部关于推动公共文化服务高质量发展的意见》（文旅公共发〔2021〕21号）、《云南省建设我国民族团结进步示范区规划（2021—2025年）》《关于加快推进文化强省建设的意见》（云发〔2023〕3号）、《民文出版专项资金管理办法》《云南省新闻出版广电局关于印发〈云南省少数民族文字出版资金资助项目管理办法〉的通知》（云新广发〔2017〕53号）、《曲靖市人民政府办公室关于印发曲靖市公共文化领域财政事权和支出责任划分改革实施方案的通知》（曲政办发〔2021〕29号）。

支出责任：中央财政和地方财政共同承担支出责任，地方支出责任由省级与市县共同承担支出责任。市级财政根据基本公共文化服务工作任务量、补助标准、绩效情况、财力状况等因素对各地予以补助。

牵头负责单位：市文化和旅游局、市民族宗教委、市委宣传

部。

服务流程：制定参加民族民间歌舞乐展演方案和传统戏剧曲艺汇演工作方案，印发并组织实施。

（二十二）公共体育服务

81. 公共体育场馆开放

服务对象：城乡居民。

服务内容：公共体育场馆免费或低收费开放。

服务标准：

①每周免费或低收费开放时间不少于 35 小时，全年免费或低收费开放时间不少于 330 天；公休日、国家法定节假日、学校寒暑假期间，每天免费或低收费开放时间不少于 8 小时；全民健身日全面免费向社会开放。

②体育场、体育馆、游泳馆、全民健身中心、体育公园、农民体育健身工程等公共体育设施所属户外公共区域及室外健身器材每天免费开放时间不少于 12 小时。

③公共体育设施低收费价格一般不高于当地市场价格的 70%。低收费开放时应为老年人、残疾人、学生、军人、消防救援人员和公益性群众体育赛事活动提供更优惠服务，收费标准一般不超过半价。

④免费或低收费开放应覆盖晨晚练等城乡居民健身高峰时段，不得全部安排在用餐高峰等城乡居民健身需求较低的时段。

⑤公共体育设施应符合应急、疏散、消防、安全、卫生防疫

等相关法律法规标准。

政策依据：《公共文化体育设施条例》（中华人民共和国国务院令 第 382 号）、《国家体育总局 财政部关于推进大型体育场馆免费低收费开放的通知》（体经字〔2014〕34 号）、国家体育总局印发《体育场馆运营管理办法》（体经字〔2015〕36 号）、《大型体育场馆基本公共服务规范》（体经字〔2014〕411 号）、《体育总局等八部门关于加强大型体育场馆运营管理改革创新提高公共服务水平的意见》（体经字〔2013〕381 号）、《财政部 体育总局关于印发〈公共体育场馆向社会免费或低收费开放补助资金管理办法〉的通知》（财教〔2022〕2 号）、《云南省财政厅 云南省体育局关于印发〈云南省大型体育场馆免费低收费开放补助资金管理办法〉的通知》（云财教〔2016〕40 号）、《国务院办公厅关于印发公共文化领域中央与地方财政事权和支出责任划分改革方案的通知》（国办发〔2020〕14 号）、《云南省人民政府办公厅关于印发云南省公共文化领域财政事权和支出责任划分改革实施方案的通知》（云政办发〔2021〕7 号）、《全民健身基本公共服务标准》《公共体育场馆基本公共服务规范》。

支出责任：省级与各州（市）、财政省直管县（市）共同承担支出责任。云南省大型体育场馆按照《云南省人民政府办公厅关于印发云南省公共文化领域财政事权和支出责任划分改革实施方案的通知》（云政办发〔2021〕7 号）执行。公共体育场馆

开放由中央与省级及各州（市）、财政省直管县（市）共同承担支出责任，所需经费由中央与地方财政按照 8：2 的比例分担。其中，地方承担部分确认为省级与各州（市）、财政省直管县（市）共同财政事权，由省级与各地分 4 档按比例分担支出责任。曲靖市属于第二档，省级分担 70%按照《曲靖市公共文化领域财政事权和支出责任划分改革实施方案》（曲政办发〔2021〕29 号），市与县（区）按 3：7 比例分担支出责任；宣威市属财政省直管县（市），属于第三档，省级分担 85%。

云南省中小型体育场馆开放补助资金参照国家对大型公共体育场馆低免开放补助政策制定《云南省中小型体育场馆免费低收费开放补助资金管理暂行办法》（云体发〔2019〕6 号），云南省体育局确定中小型公共体育场馆开放补助资金总量，采用因素法分配进行分配。

牵头负责单位：市教育体育局。

服务流程：根据国家有关文件制定公共体育场馆开放方案，实施开放工作；在场馆入口显著位置对开放范围、收费标准等重要事项进行公示；做好公共体育场馆设施设备维护及安全管理；制定应急及突发情况处置预案；配备相应持证人员上岗；引导健身群众购买意外伤害商业保险；遇场馆修缮或其他原因确需关闭时，需提前 7 天向社会公示；落实疫情防控、爱国卫生 7 个专项行动常态化要求；建立、完善场馆及其周边提示、提醒牌。

82. 全民健身服务

服务对象：城乡居民。

服务内容：提供科学健身指导，群众健身活动和比赛、科学健身知识等服务，免费提供公园、绿地等公共场所全民健身器材。

服务标准：城乡居民免费享有全民健身志愿服务；到 2025 年，实现每千人拥有社会体育指导员 2 名。县级以上建立完善以全民健身场地设施、群众体育赛事活动、健身组织、健身指导等信息咨询服务为主要内容的全民健身信息服务平台，民众可通过电脑网络及手机移动设备获取科学健身知识、预定场馆、参加培训 and 赛事活动等服务。县（市、区）打造 2 种以上不同类型的公益性品牌群众体育赛事活动，每种赛事活动每年举办 2 次以上；乡镇（街道办）每年举办 2 次以上公益性群众体育赛事活动；行政村（社区）每年举办 1 次以上公益性群众体育赛事活动。县（市、区）每年组织开展国民体质测定或国家体育锻炼标准测验 2 次以上。公园、绿地等公共场所全民健身器材全年免费开放，每天开放时间不少于 12 小时。

政策依据：按照《全民健身条例》（中华人民共和国国务院令 第 560 号）、《全民健身基本公共服务标准》《云南省全民健身条例》《七彩云南全民健身活动专项经费管理暂行办法》（云体发〔2019〕13 号）、《云南省残疾人联合会云南省体育局关于进一步加强残疾人康复健身体育工作的实施意见》（云残发〔2020〕15 号）及国家有关规定执行。

支出责任：省级与地方共同承担支出。按照《七彩云南全民

健身活动专项经费管理暂行办法》（云体发〔2019〕13号），在专项补助经费时采用因素分配法进行分配。

牵头负责单位：市教育体育局。

服务流程：根据体育总局和省体育局有关文件要求制定工作方案；按全民健身活动的类别拟发通知；各类全民健身活动进行培训（赛事安全及设备设施安全管理等纳入培训）；各县（市、区）人民政府负责实施；活动开展；统计活动开展数据，进行分析。

